SOPARCONSULT

respaldo da vistoria in-loco dos mesmos, estimando-se um valor de resíduo ao final de sua vida útil remanescente.

A presente avaliação foi realizada de acordo com a Norma 14653-5 da Associação Brasileira de Normas Técnicas - ABNT, ao nível de precisão III e fundamentação II, que é aquela que se louva em informações com comprovação expressa dos elementos que contribuíram para a convicção do valor, os quais estão indicados de forma resumida porém atualizados, semelhantes, confiáveis e contemporâneos.

4.2- Metodologia para Avaliação de Imóveis Urbanos.

Utilizamos para o presente Laudo de Avaliação de imóveis urbanos e benfeitorias a norma NBR-16653-2 da ABNT e Norma para Avaliação de Imóveis Urbanos do IBAPE. Estas normas fixam diretrizes para avaliação de imóveis urbanos, de seus frutos e dos direitos sobre o mesmo.

O Grau de Fundamentação foi obtido pela aplicação do método comparativo de dados do mercado com aplicação de Inferência Estatística, com uso demo software especializado SISREG (Sistema de Regressão Linear) com elementos coletados junto ao mercado imobiliário local no nível de precisão III e fundamentação II, que é aquela que se louva em informações e na escolha dos elementos que contribuíram para a convicção do valor, os quais estão indicados de forma resumida porém atualizados, semelhantes, confiáveis e contemporâneos.

Para a avaliação dos terrenos verificamos valores de venda de similares na região circunvizinha, opinião de preços e pesquisa efetuadas junto ao mercado imobiliário da região, para áreas em oferta, e homogeneizadas para os mesmos padrões.

Observamos que, destas definições, avaliar é uma operação técnica que requer conhecimento e experiência, além de grande bom senso de julgamento para determinar o valor de um determinado bem, num dado momento.

Para a avaliação das edificações e benfeitorias, consideramos o método de custo determinando-se o custo de reprodução ou de substituição de construções similares, conforme projeto ou custos padrões oficiais com apuração de variáveis de acréscimos ou decréscimos, além das respectivas depreciações, considerando o estado de conservação em que se encontraram durante as vistorias técnicas. Os valores do custo/m2 foram retirados da tabela PINI, elaborada e divulgada mensalmente pelo Sindicato da Indústria de Construção Civil no Estado de SP, em cumprimento da Lei N° 4.591 (Revista Construção Mercado-SP.

Para avaliação dos prédios com estrutura de madeira, foram cotados os fabricantes, conforme projeto, e determinadas as depreciações de acordo com o estado de conservação constatado nas vistorias técnicas e vidas úteis remanescentes.

Portanto, como o avaliador nada mais faz do que medir uma magnitude econômica, ele procurou meios para que inevitáveis erros estiverem dentro da tolerância, atingindo desse modo o correto valor do mercado dos bens na data da avaliação.

Os signatários não assumem responsabilidade sobre matéria legal, fiscal ou engenharia, incluídas e implícitas para os exercicios de suas funções, principalmente estabelecidas por leis, códigos ou regulamentos próprios, tendo sido elaborado esta avaliação de acordo com as definições constantes na norma NBR-14653-2 da ABNT.

Este documento é cópia do original, assinado digitalmente por JULIO KAHAN MANDEL e Tribunal de Justica do Estado de Sao Paulo, protocolado em 28/11/2019 às 22:15 , sob o número WPLA19700627870
Para conferir o original, acesse o site https://esaj.tjsp.jus.br/pastadigital/pg/abrirConferenciaDocumento.do, informe o processo 1000339-55.2019.8.26.0428 e código 75C47C6.

SOPARCONSULT

Também não foram efetuadas investigações no que concerne a defeito de títulos, hipotecas, superposição de divisão e outros por não integrarem ao objeto desta avaliação.

4.3- Denominação do Valor Final

Conceito de Valor de Mercado:- Valor de mercado é o preço de uma livre compra e venda a vista.

Nas normas para avaliação de imóveis do Instituto Brasileiro de Avaliação e Perícias de Engenharia - IBAPE, destacamos o sentido amplo de valor de mercado.

> *"O valor pelo qual se realizaria uma compra e venda entre as partes desejosas, mas não obrigadas e transação, ambas perfeitamente conhecedoras do imóvel e do mercado e admitindo prazo razoável para se encontrarem".*

Este documento é cópia do original, assinado digitalmente por JULIO KAHAN MANDEL e Tribunal de Justica do Estado de Sao Paulo, protocolado em 28/11/2019 às 22:15 , sob o número WPLA19700627870
Para conferir o original, acesse o site https://esaj.tjsp.jus.br/pastadigital/pg/abrirConferenciaDocumento.do, informe o processo 1000339-55.2019.8.26.0428 e código 75C47C6.

SOPARCONSULT

05 – IDENTIFICAÇÃO DOS IMÓVEIS AVALIADOS

Vista aérea da Unidade Rosario do Catete- SE

SOPARCONSULT Consultores Empresariais Ltda
Rua XV de Novembro, 944 – conj 113 – Piracicaba-SP CEP 13.400.370 fone/fax: 19-34229811 e-mail: soparconsult@uol.com.br

Este documento é cópia do original, assinado digitalmente por JULIO KAHAN MANDEL e Tribunal de Justica do Estado de Sao Paulo, protocolado em 28/11/2019 às 22:15 , sob o número WPLA19700627870
Para conferir o original, acesse o site https://esaj.tjsp.jus.br/pastadigital/pg/abrirConferenciaDocumento.do, informe o processo 1000339-55.2019.8.26.0428 e código 75C47C6.

SOPARCONSULT

5.1 - TERRENO

UNIDADE ROSARIO DO CATETE - SE

	Terreno
IMÓVEL	Constituído por 1 terreno industrial Rural
LOCALIZAÇÃO	BR 101, Km 66,5 – sentido Aracaju – Rosario do Catete – Rosario do Catete / SE
ÁREA TOTAL	140.392,00 m²
Cadastro Incra	2680380515430
TÍTULOS DE PROPRIEDADE	Matrícula nº 1196 do 1º CRI Carmópolis - SE.

5.2 – CONSTRUÇÕES / BENFEITORIAS

Sobre o terreno estão edificadas as instalações do complexo industrial de fabricação / mistura da Unidade da Heringer Fertilizantes S.A. – Unidade de Rosário do Catetes – SE,.com área total construída de 139.150,00 m².

Polo de influencia:

Local onde suas características influenciam os valores dos imóveis, em função da proximidade com o elemento avaliando:

- Porto de Aratú – 40 km
- Adubo Sudoeste
- Mineradora Vale
- Distribuidora Rosário – 10 km
- Linha Férrea Vale - fundos

Este documento é cópia do original, assinado digitalmente por JULIO KAHAN MANDEL e Tribunal de Justica do Estado de Sao Paulo, protocolado em 28/11/2019 às 22:15 , sob o número WPLA19700627870
Para conferir o original, acesse o site https://esaj.tjsp.jus.br/pastadigital/pg/abrirConferenciaDocumento.do, informe o processo 1000339-55.2019.8.26.0428 e código 75C47C6.

SOPARCONSULT

6- VISTORIA E CARACTERIZAÇÃO DOS IMÓVEIS

6.1– BENFEITORIAS E INFRA ESTRUTURA

6.1.1 - Terraplanagem

Sobre o terreno foram executadas obras com movimento de terra para corte, aterro e transporte de materia:

6.1.2- Cercas de divisa e Muros – total = 1.781,81 metros lineares

O terreno está cercado em todo o seu perímetro com cercas do tipo alambrado com postes de concreto pré-moldado instalado de 3,0m em 3,0m com uma extensão de 1.781,81metros lineares e altura de 2,00 m. A cerca tem base de viga baldrame de proteção dos pés dos postes e para fixação da parte de baixo do alambrado, incluindo as divisões internas de pátio de caminhões e setor de escritório e balanças.

A entrada da fábrica possui fechamento com portões metálicos de abrir, em estrutura tubular atendendo a entrada e saída de caminhões.

6.1.3- Áreas pavimentadas – total = 33.030,26 n²

As áreas de circulação de veículos, pátios de estacionamento, pátios e entornos dos armazéns possuem preparação com camada de 50cm de terra e sub-base de pedra brita graduada, sendo toda extensão compactada.

As áreas de entrada da portaria, entrada e saída das balanças, acesso ao escritório, o pátio de estacionamento do escritório/refeitório e todos os pátios dos armazéns com pavimento de paralelepípedo.

6.1.4- Esgotamento sanitário

O esgotamento sanitário da unidade se dá por foça séptica com caixas de sedimentação.1 e 2.

6.1.5- Caixa D'água

Caixa d'água do tipo tubular em estrutura de chapa de aço com capacidade de 10.000. Caixa assentada sobre fundação de estacas e bloco de concreto.

6.1.6- Estrutura de isolamento e aterramento

Todas as áreas possuem sistema de contra descargas atmosféricas.

6.1.7- Rede de captação de águas Pluviais

As áreas pavimentadas e de circulação de veículos possui sistema de captação de aguas de chuvas com tubulação e galerias para escoamento de águas superficiais.,

Este documento é cópia do original, assinado digitalmente por JULIO KAHAN MANDEL e Tribunal de Justica do Estado de Sao Paulo, protocolado em 28/11/2019 às 22:15 , sob o número WPLA19700627870
Para conferir o original, acesse o site https://esaj.tjsp.jus.br/pastadigital/pg/abrirConferenciaDocumento.do, informe o processo 1000339-55.2019.8.26.0428 e código 75C47C6.

SOPARCONSULT

6.1.8- Rede de Reuso de Água

Sistema de captação e reuso de água com caixa de sedimentação de concreto subterrânea com capacidade para 50.000 litros

6.1.9- Paisagismo / APP

A unidades possui uma área de reserva ambiental com arvores plantadas diversas com aproximadamente 20.000,00 m² de vegetação nativa.

6.1.10- Rede de Hidrantes

Rede de combate a incêndio composto por rede de hidrantes em todas as áreas industriais e de apoio conforme projeto apresentado.

6.1.11-Acesso da BR até a Fabrica

O acesso da Rodovia até a fábrica conta com construção de aceso e arruamento com pavimentado de brita compactada

6.1.12- Base da caixa D'água

Base de concreto para caixa d'água, com estaqueamento e bloco com 16,00 e 20,00 m².

6.1.13- Bases das balanças rodoviárias

Base de concreto instalação das 2 balanças rodoviárias, em concreto armado e bloco estrutural, com 271,40 m².

6.1.14- Base de contenção dos tanques de aditivos

Base de concreto para contenção dos tanques de aditivos, em concreto armado e bloco estrutural, com 11,10 m².

SOPARCONSULT Consultores Empresariais Ltda
Rua XV de Novembro, 944 – conj 113 – Piracicaba-SP CEP 13.400.370 fone/fax: 19-34229811 e-mail: soparconsult@uol.com.br

Este documento é cópia do original, assinado digitalmente por JULIO KAHAN MANDEL e Tribunal de Justica do Estado de Sao Paulo, protocolado em 28/11/2019 às 22:15 , sob o número WPLA19700627870
Para conferir o original, acesse o site https://esaj.tjsp.jus.br/pastadigital/pg/abrirConferenciaDocumento.do, informe o processo 1000339-55.2019.8.26.0428 e código 75C47C6.

SOPARCONSULT

6.2 – CONSTRUÇÕES

6.2.1 – Portaria 1 – área construída = 12,00 m²

Padrão construtivo comercial baixo: com sanitário agregado, fundação sapatas, bloco estrutural, piso cerâmico, estrutura concreto, fechamento alvenaria, esquadrias de alumínio, cobertura telhas cerâmicas, revestimento reboco massa grossa / azulejo área molhada.

6.2.2 - Apoio Motoristas 1 – área construída = 98,00 m²

Padrão construtivo comercial baixo: com sanitário agregado, fundação sapatas, bloco estrutural, piso cerâmico, estrutura concreto, fechamento alvenaria, esquadrias de alumínio, cobertura telhas cerâmicas, revestimento reboco massa grossa / azulejo áreas molhadas.

6.2.3 – Refeitório – área construída = 230,00 m²

Padrão construtivo comercial normal: com cozinha industrial, fundação por sapatas, bloco estrutural, piso granilite, estrutura concreto, fechamento alvenaria, cobertura telhas cerâmicas / forro de madeira, revestimento reboco / grafiato / azulejo áreas molhadas.

6.2.4 – Vestiários – área construída = 188,11 m²

Padrão construtivo comercial normal: com sanitários e chuveiros, fundação por sapatas, bloco estrutural, piso granilite, estrutura concreto, fechamento alvenaria, cobertura telhas cerâmicas /forro aparente, revestimento reboco / Látex / azulejo áreas molhadas.

6.2.5 – Escritório – área construída = 329,04 m²

Padrão construtivo comercial normal: com sanitários e salas diversas, fundação por sapatas, bloco estrutural, piso granilite, estrutura concreto, fechamento alvenaria, cobertura telhas cerâmicas / laje, revestimento reboco / granilite / azulejo áreas molhadas.

6.2.6 – Oficina / Almoxarifado – área construída = 277,55 m²

Padrão construtivo comercial: fundação por sapatas, bloco estrutural, piso granilite / cerâmico, estrutura concreto, fechamento alvenaria, cobertura telhas de fibrocimento aparente, laje, revestimento reboco / Látex.

6.2.7 – Armazém principal – área construída = 11.987,98 m²

Padrão construtivo industrial madeira – Fundações profundas, estrutura e cobertura de madeira, telhas fibrocimento e translúcidas intercaladas, fechamento lateral em telhas de fibrocimento, Iluminação lâmpadas de vapor metálico, Instalação elétrica apropriadas de média tensão, piso concreto de alta resistência, lanternin de madeira cobertura das esteiras distribuidoras, pé direito 10,00 / 15,85 metros.

Este documento é cópia do original, assinado digitalmente por JULIO KAHAN MANDEL e Tribunal de Justica do Estado de Sao Paulo, protocolado em 28/11/2019 às 22:15 , sob o número WPLA19700627870
Para conferir o original, acesse o site https://esaj.tjsp.jus.br/pastadigital/pg/abrirConferenciaDocumento.do, informe o processo 1000339-55.2019.8.26.0428 e código 75C47C6.

SOPARCONSULT

6.2.8 – Prédio da Descarga de matéria prima – área construída = 803,60 m²

Padrão construtivo industrial de madeira – Fundações profundas, estrutura e cobertura de madeira., telhas fibrocimento e translúcidas intercaladas, fechamento lateral em madeira, Iluminação lâmpadas de vapor metálico, Instalação elétrica apropriadas de média tensão, piso concreto de alta resistência, fosso de descarregamento subterrâneo com estrutura de concreto..

6.2.9 – Depósito de óleo – área construída = 38,15 m²

Padrão construtivo comercial baixo: fundação por sapatas, bloco estrutural, piso concreto, fechamento alvenaria, cobertura telhas de fibrocimento aparente, revestimento bloco aparente pintado Látex.

6.2.10 – Lavador de máquinas – área construída = 38,15 m²

Padrão construtivo comercial baixo: estrutura de madeira, piso concreto com vala para troca de óleo, aberto, cobertura telhas de fibrocimento com estrutura aparente,

6.2.11 – Cabine Elétrica / Gerador – área construída = 24,50 m²

Padrão construtivo comercial baixo: fundação por sapatas, bloco estrutural, fechamento alvenaria, cobertura laje, piso cerâmico, revestimento bloco aparente pintado.

6.2.12 – Cabine Elétrica Medição – área construída = 14,05 m²

Padrão construtivo comercial baixo: fundação por sapatas, bloco estrutural, fechamento alvenaria, cobertura laje, piso concreto, revestimento bloco aparente pintado.

6.2.13 – Galpão da pá carregadeira – área construída = 173,67 m²

Padrão construtivo madeira:,sem fechamento alvenaria, cobertura telhas de fibrocimento, piso concreto.

6.2.14 – Galpão de armazenagem – área construída = 4.452,00 m²

Padrão construtivo industrial madeira – Fundações profundas, estrutura de cobertura de madeira, telhas fibrocimento e translúcidas intercaladas, fechamento lateral em telhas de fibrocimento, Iluminação lâmpadas de vapor metálico, Instalação elétrica apropriadas de média tensão, piso concreto de alta resistência,, pé direito 8,00 metros.

6.2.15– Galpão para especiais – área construída = 1.885,20 m²

Padrão construtivo industrial madeira – Fundações profundas, estrutura e cobertura em esteio de madeira, telhas fibrocimento e translúcidas intercaladas, fechamento lateral em telhas de fibrocimento, Iluminação lâmpadas de vapor metálico, Instalação elétrica apropriadas de média tensão, piso concreto de alta resistência,, pé direito 8,00 metros.

Este documento é cópia do original, assinado digitalmente por JULIO KAHAN MANDEL e Tribunal de Justica do Estado de Sao Paulo, protocolado em 28/11/2019 às 22:15 , sob o número WPLA19700627870
Para conferir o original, acesse o site https://esaj.tjsp.jus.br/pastadigital/pg/abrirConferenciaDocumento.do, informe o processo 1000339-55.2019.8.26.0428 e código 75C47C6.

SOPARCONSULT

6.2.16 – Galpão para varredura – área construída = 300,00 m²

Padrão construtivo de esteios de madeira, fechamento de madeira, piso de concreto armado, cobertura de telhas de fibrocimento aparentes, pé direito 6,92 m.

6.2.17 – Prédio do processo NitroGold - área construída = 1.643,14 m²

Padrão construtivo industrial madeira – Fundações profundas, estrutura e cobertura em esteio de madeira, telhas fibrocimento e translúcidas intercaladas, fechamento lateral em telhas de fibrocimento, Iluminação lâmpadas de vapor metálico, Instalação elétrica apropriadas de média tensão, piso concreto de alta resistência,, pé direito 8,00 metros.

6.2.18 – Galpão de armazenagem de cavaco da caldeira - área construída = 288,00 m²

Padrão construtivo industrial madeira – Fundações profundas, estrutura e cobertura em esteio de madeira, telhas fibrocimento e translúcidas intercaladas, fechamento lateral em telhas de fibrocimento, Iluminação lâmpadas de vapor metálico, Instalação elétrica apropriadas de média tensão, piso concreto de alta resistência,, pé direito 6,00 metros.

6.2.19– Galpão armazenagem de prod. Acabado – área construída = 1.503,23 m²

Padrão construtivo industrial madeira – Fundações profundas, estrutura e cobertura em esteio de madeira, telhas fibrocimento e translúcidas intercaladas, fechamento lateral em telhas de fibrocimento, Iluminação lâmpadas de vapor metálico, Instalação elétrica apropriadas de média tensão, piso concreto de alta resistência,, pé direito 6,00 metros.

6.2.20 - Apoio Motoristas 2 – área construída = 98,00 m²

Padrão construtivo comercial baixo: com sanitário agregado, fundação sapatas, bloco estrutural, piso cerâmico, estrutura concreto, fechamento alvenaria, esquadrias de alumínio, cobertura telhas cerâmicas, revestimento reboco massa grossa / azulejo áreas molhadas.

6.2.21 – Cabine do Gerador 1 – área construída = 22,50 m²

Padrão construtivo comercial baixo: fundação por sapatas, bloco estrutural, fechamento alvenaria, cobertura laje, piso cerâmico, revestimento bloco aparente pintado.

6.2.22 – Cabine do Gerador 2 – área construída = 10,50 m²

Padrão construtivo comercial baixo: fundação por sapatas, bloco estrutural, fechamento alvenaria, cobertura laje, piso cerâmico, revestimento bloco aparente pintado.

6.2.23 – Sala compressor 1 – área construída = 30,00 m²

Padrão construtivo comercial baixo: fundação por sapatas, bloco estrutural, fechamento alvenaria, cobertura laje, piso cerâmico, revestimento bloco aparente pintado.

Este documento é cópia do original, assinado digitalmente por JULIO KAHAN MANDEL e Tribunal de Justica do Estado de Sao Paulo, protocolado em 28/11/2019 às 22:15 , sob o número WPLA19700627870
Para conferir o original, acesse o site https://esaj.tjsp.jus.br/pastadigital/pg/abrirConferenciaDocumento.do, informe o processo 1000339-55.2019.8.26.0428 e código 75C47C6.

SOPARCONSULT

6.2.24 – Sala compressor 2 – área construída = 30,00 m²

Padrão construtivo comercial baixo: fundação por sapatas, bloco estrutural, fechamento alvenaria, cobertura laje, piso cerâmico, revestimento bloco aparente pintado.

6.2.25 – Galpão de armazenagem – área construída = 693,95 m²

Padrão construtivo industrial: Fundações profundas e blocos de concreto, estrutura e cobertura de concreto pré moldado., telhas fibrocimento e translúcidas intercaladas, fechamento lateral em telhas de fibrocimento, Iluminação lâmpadas de vapor metálico, Instalação elétrica apropriadas de baixa tensão, piso concreto de alta resistência, pé direito 7,00 metros e parcial estrutura de esteio de madeira.

6.2.26 – Central de Resíduos – área construída = 177,44 m²

Padrão construtivo de esteios de madeira, fechamento de madeira, piso de concreto armado, cobertura de telhas de fibrocimento aparentes, pé direito 6,92 m.

6.2.27 – Cobertura do posto de abastecimento – área construída = 17,85 m²

Padrão construtivo de esteios de madeira, sem fechamento, piso de concreto armado, cobertura de telhas de fibrocimento aparentes, pé direito 6,92 m.

6.2.28 – Plataforma de enlonamento – área construída = 60,00 m²

Cobertura de estrutura metálica leve 6,00 m.

6.2.29– Portaria 2 – área construída = 35,00 m²

Padrão construtivo comercial baixo: com sanitário agregado, fundação sapatas, bloco estrutural, piso cerâmico, estrutura concreto, fechamento alvenaria, esquadrias de alumínio, cobertura telhas cerâmicas, revestimento reboco massa grossa / azulejo área molhada.

Este documento é cópia do original, assinado digitalmente por JULIO KAHAN MANDEL e Tribunal de Justica do Estado de Sao Paulo, protocolado em 28/11/2019 às 22:15 , sob o número WPLA19700627870
Para conferir o original, acesse o site https://esaj.tjsp.jus.br/pastadigital/pg/abrirConferenciaDocumento.do, informe o processo 1000339-55.2019.8.26.0428 e código 75C47C6.

SOPARCONSULT

7 - MÁQUINAS E EQUIPAMENTOS INDUSTRIAIS

As máquinas e equipamentos industriais das unidades produtoras da Heringer são formadas por conjuntos semelhantes de equipamentos denominados internamente de "MAQUINÁRIOS", identificados como sendo: M-1, M-2, M-3, M-4.

Cada "MAQUINÁRIO", corresponde à uma determinada produção, diferenciando-se entre si por capacidades e alguns equipamentos específicos agregados ou desagregados e equipamentos periféricos como compressores, grupo geradores, casas de força, etc.

O fluxo de produção consiste no recebimento de matéria prima (descarregamento), que pode ser rodoviário ou ferroviário onde se recebe por basculação em moegas subterrâneas que é transportada por elevador de canecas ou esteiras elevatórias até a esteira distribuidora existente no lanternin dos armazéns, que depositam por gravidade em baias (divisões dentro dos armazéns). Na sequencia as matérias primas são processadas nos "maquinários", e o produto final é ensacado em big bags e/ou sacaria e carregados diretamente em caminhões.

Os conjuntos de "maquinários" foram cotados junto aos fabricantes, conforme projeto, obtendo-se os preços do conjunto novo.

A depreciação foi adotada considerando-se o histórico de vida útil de cada equipamento, o estado geral de conservação observado no ato das vistorias técnicas (manutenção física) e/ou depreciação tecnológica (quando na existência de equipamento desatualizado tecnologicamente).

Os equipamentos fazem parte integrante do processo produtivo da empresa, quando foram vistoriados nas suas dependências, em todos os seus aspectos mais relevantes de funcionamento de acordo com as diretrizes da Norma NBR 14653-5 da Associação Brasileira de Normas Técnicas – ABNT.

Encontram-se em perfeito estado de funcionamento tendo sido levantados todos os seus aspectos mais relevantes de funcionamento e conservação e constatadas as suas operacionalidades normais e dentro de critérios adequados de manutenções.

Os valores atribuídos para os equipamentos são perfeitamente aceitos dentro dos critérios estabelecidos pela engenharia de avaliações, visto a procedência ser diretamente do fabricante.

Reconhecemos a aceitação dos equipamentos pelos valores avaliados, considerando suas características tecnológicas satisfatórias, e pelo fator conjuntural atual do mercado de equipamentos, que atribuímos uma expectativa de liquidez de médio a longo prazo para absorção, validas para a data do Laudo.

Este documento é cópia do original, assinado digitalmente por JULIO KAHAN MANDEL e Tribunal de Justica do Estado de Sao Paulo, protocolado em 28/11/2019 às 22:15 , sob o número WPLA19700627870
Para conferir o original, acesse o site https://esaj.tjsp.jus.br/pastadigital/pg/abrirConferenciaDocumento.do, informe o processo 1000339-55.2019.8.26.0428 e código 75C47C6.

SOPARCONSULT

08. AVALIAÇÃO DOS IMÓVEIS

8.1 - TERRENO

Valores resultantes da inferência estatística:

- Valor médio por m2 = R$ 38,49
- Valor mínimo por m² = R$ 32,14
- Valor máximo por m² = R$ 47,95

Considerando os valores obtidos, o intervalo de Confiança, o nível de precisão e fundamentação, o resultado da regressão linear aplicada com utilização da inferência estatística e a atual conjuntura do mercado imobiliário local, verificamos que o valor mais adequado ao imóvel, dentro do intervalo de confiança é, portanto:

R$ 40,00 por m2

Composição do valo do terreno:

Área	m2	R$ Unit	R$ Total
TERRENO Industria – Matr.1196 –CRI Carmópolis	140.392,00	40,00	5.615.680,00

SOPARCONSULT Consultores Empresariais Ltda
Rua XV de Novembro, 944 – conj 113 – Piracicaba-SP CEP 13.400.370 fone/fax: 19-34229811 e-mail: soparconsult@uol.com.br

Este documento é cópia do original, assinado digitalmente por JULIO KAHAN MANDEL e Tribunal de Justica do Estado de Sao Paulo, protocolado em 28/11/2019 às 22:15 , sob o número WPLA19700627870
Para conferir o original, acesse o site https://esaj.tjsp.jus.br/pastadigital/pg/abrirConferenciaDocumento.do, informe o processo 1000339-55.2019.8.26.0428 e código 75C47C6.

SOPARCONSULT

8.2 – CONSTRUÇÕES

SOPARCONSULT Consultores Empresariais Ltda
Rua XV de Novembro, 944 – conj 113 – Piracicaba-SP CEP 13.400.370 fone/fax: 19-34229811 e-mail: soparconsult@uol.com.br

Este documento é cópia do original, assinado digitalmente por JULIO KAHAN MANDEL e Tribunal de Justica do Estado de Sao Paulo, protocolado em 28/11/2019 às 22:15 , sob o número WPLA19700627870
Para conferir o original, acesse o site https://esaj.tjsp.jus.br/pastadigital/pg/abrirConferenciaDocumento.do, informe o processo 1000339-55.2019.8.26.0428 e código 75C47C6.

SOPARCONSULT

FERTILIZANTES HERINGER S.A.

UNIDADE: ROSARIO DO CATETE - SE

ENQUADRAMENTO DAS TIPOLOGIAS CONSTRUTIVAS - CONFORME INVENTÁRIO FÍSICO

Nunero	IDENTIFICAÇÃO DO IMÓVEL	1	2	3	4	5	6	8	TOTAL
		BDI	PROJETOS	TERRAPL	FUNDAC	INSTAL ESPECIAIS	COBERT / PISO	INSTAL HIDRAUL	ACRESC (%)
Construções									
6.2.1	Portaria 1	15	0,5	0,6	0	1	0	0	17,1
6.2.2	Sala de Apoio dos Motoristas 1	15	0,5	0,6	0	1	0	0	17,1
6.2.3	Refeitório	15	0,5	0,6	1	1	0	2	20,1
6.2.4	Vestiários	15	0,5	0,6	1	1	0	2	20,1
6.2.5	Escritório	15	0,5	0,6	1	1	0	0	18,1
6.2.6	Oficina / Almoxarifado	15	0,5	0,6	0	1	0	-2	15,1
6.2.7	Armazém Principal	15	0,5	0,6	7	7	5	-2	33,1
6.2.8	Prédio da Descarga	15	0,5	0,6	3	7	4	-2	28,1
6.2.9	Depósito de òleo	15	0,5	0,6	0	1	0	0	17,1
6.2.10	Lavador de máquinas	15	0,5	0,6	0	1	0	0	17,1
6.2.11	Cabine Elétrica / Gerador	15	0,5	0,6	0	1	0	-2	15,1
6.2.12	Cabine Elétrica / Medição	15	0,5	0,6	0	1	0	-2	15,1
6.2.13	Galpãp da pá carregadeira	15	0,5	0,6	0	1	0	-2	15,1
6.2.14	Galpãp de armazenagem	15	0,5	0,6	3	1	0	0	20,1
6.2.15	Galpão de Especiais	15	0,5	0,6	3	2	5	-2	24,1
6.2.16	Galpão de Varredura	15	0,5	0,6	3	1	0	-2	18,1
6.2.17	Prédio do porcesso NitroGold	15	0,5	0,6	5	2	10	-2	31,1
6.2.18	Galpão de armazenagem de cavado	15	0,5	0,6	0	1	0	0	17,1
6.2.19	Galpão de armazenagem	15	0,5	0,6	3	5	2	-2	24,1
6.2.20	Apoio Motoristas 2	15	0,5	0,6	0	1	0	-2	15,1
6.2.21	Cabine do Gerador 1	15	0,5	0,6	0	1	0	0	17,1
6.2.22	Cabine do Gerador 2	15	0,5	0,6	0	1	0	-2	15,1
6.2.23	Sala compressor 1	15	0,5	0,6	0	1	0	-2	15,1
6.2.24	Sala compressor 2	15	0,5	0,6	0	1	0	-2	15,1
6.2.25	Galpão de armazenagem	15	0,5	0,6	3	5	2	-2	24,1
6.2.26	Central de Resíduos	15	0,5	0,6	0	1	0	-2	15,1
6.2.27	Cobertura Posto de combustível	15	0,5	0,6	0	1	0	-2	15,1
6.2.28	Plataforma de enlonamento	15	0,5	0,6	0	1	0	-2	15,1
6.2.29	Portaria 2	15	0,5	0,6	0	1	0	0	17,1
Benfeitorias									
6.1.2	Fechamento - Alambrados	0	0	0	0	0	0	0	0
6.1.3	Áreas Pavimentadas	0	0	0	0	0	0	0	0
6.1.4	Esgotamento sanitário	0	0	0	0	0	0	0	0
6.1.5	Caixa D'Água elevada	0	0	0	0	0	0	0	0
6.1.7	Rede de captação de água pluvial	0	0	0	0	0	0	0	0
6.1.8	Rede de Reuso de Água Pluvial	0	0	0	0	0	0	0	0
6.1.11	Acesso a BR	0	0	0	0	0	0	0	0
6.1.12	Bases Caixa D'Água	0	0	0	0	0	0	0	0
6.1.13	Bases balanças rodoviárias	0	0	0	0	0	0	0	0
6.1.14	Base de contenção tq aditivo	0	0	0	0	0	0	0	0

Este documento é cópia do original, assinado digitalmente por JULIO KAHAN MANDEL e Tribunal de Justica do Estado de Sao Paulo, protocolado em 28/11/2019 às 22:15 , sob o número WPLA19700627870 .
Para conferir o original, acesse o site https://esaj.tjsp.jus.br/pastadigital/pg/abrirConferenciaDocumento.do, informe o processo 1000339-55.2019.8.26.0428 e código 75C47C6.

CALCULO DO CUSTO DAS EDIFICAÇÕES E BENFEITORIAS COM OS ACRÉSCIMOS / DECRÉSCIMOS CORRESPONDENTES

Numero	PATRIMÔNIO Descrição	TOTAL ACRESC. (%)	VALOR do M2 S/ ACRESC. R$/m2	VALOR do M2 C/ ACRESC. R$/m2	ÁREA CONSTRUÍDA m2	VALOR TOTAL NOVO R$	TAXA DE VALORIZ. (%)	VALOR TOTAL DEPRECIADO R$
Construções					25.431,61	29.420.597,55		20.594.418,29
6.2.1	Portaria 1	17,10	1.326,81	1.553,69	12,00	18.644,33	70	13.051,03
6.2.2	Sala de Apoio dos Motoristas 1	17,10	1.326,81	1.553,69	98,00	152.262,06	70	106.583,44
6.2.3	Refeitório	20,10	1.326,81	1.593,50	230,00	366.504,73	70	256.553,31
6.2.4	Vestiários	20,10	1.326,81	1.593,50	188,11	299.753,06	70	209.827,14
6.2.5	Escritório	18,10	1.326,81	1.566,96	329,04	515.593,38	70	360.915,36
6.2.6	Oficina / Almoxarifado	15,10	1.326,81	1.527,16	277,55	423.862,79	70	296.703,95
6.2.7	Armazém Principal	33,10	900,00	1.197,90	11.987,98	14.360.401,24	70	10.052.280,87
6.2.8	Prédio da Descarga	28,10	1.300,00	1.665,30	803,60	1.338.235,08	70	936.764,56
6.2.9	Depósito de òleo	17,10	1.326,81	1.553,69	38,15	59.273,45	70	41.491,41
6.2.10	Lavador de máquinas	17,10	1.326,81	1.553,69	38,15	59.273,45	70	41.491,41
6.2.11	Cabine Elétrica / Gerador	15,10	1.326,81	1.527,16	24,50	37.415,38	70	26.190,77
6.2.12	Cabine Elétrica / Medição	15,10	1.326,81	1.527,16	14,05	21.456,57	70	15.019,60
6.2.13	Galpäp da pá carregadeira	15,10	600,00	690,60	173,67	119.936,50	70	83.955,55
6.2.14	Galpäp de armazenagem	20,10	800,00	960,80	4.452,00	4.277.481,60	70	2.994.237,12
6.2.15	Galpão de Especiais	24,10	800,00	992,80	1.885,20	1.871.626,56	70	1.310.138,59
6.2.16	Galpão de Varredura	18,10	600,00	708,60	300,00	212.580,00	70	148.806,00
6.2.17	Prédio do porcesso NitroGold	31,10	800,00	1.048,80	1.643,14	1.723.325,23	70	1.206.327,66
6.2.18	Galpão de armazenagem de cavado	17,10	600,00	702,60	288,00	202.348,80	70	141.644,16
6.2.19	Galpão de armazenagem	24,10	800,00	992,80	1.503,23	1.492.406,74	70	1.044.684,72
6.2.20	Apoio Motoristas 2	15,10	1.326,81	1.527,16	98,00	149.661,51	70	104.763,06
6.2.21	Cabine do Gerador 1	17,10	1.326,81	1.553,69	22,50	34.958,13	70	24.470,69
6.2.22	Cabine do Gerador 2	15,10	1.326,81	1.527,16	10,50	16.035,16	70	11.224,61
6.2.23	Sala compressor 1	15,10	1.326,81	1.527,16	30,00	45.814,75	70	32.070,32
6.2.24	Sala compressor 2	15,10	1.326,81	1.527,16	30,00	45.814,75	70	32.070,32
6.2.25	Galpão de armazenagem	24,10	1.632,66	2.026,13	663,95	1.345.249,72	70	941.674,80
6.2.26	Central de Resíduos	15,10	600,00	690,60	177,44	122.540,06	70	85.778,04
6.2.27	Cobertura Posto de combustível	15,10	600,00	690,60	17,85	12.327,21	70	8.629,05
6.2.28	Plataforma de enlonamento	15,10	600,00	690,60	60,00	41.436,00	70	29.005,20
6.2.29	Portaria 2	17,10	1.326,81	1.553,69	35,00	54.379,31	70	38.065,52
Benfeitorias					35.135,57	2.549.610,40		1.784.727,28
6.1.2	Fechamento - Alambrados	0,00	80,00	80,00	1.781,81	142.544,80	70	99.781,36
6.1.3	Áreas Pavimentadas / compactadas	0,00	60,00	60,00	33.030,26	1.981.815,60	70	1.387.270,92
6.1.4	Esgotamento sanitário	0,00	40.000,00	40.000,00	1,00	40.000,00	70	28.000,00
6.1.5	Caixa D'Água elevada	0,00	20.000,00	20.000,00	1,00	20.000,00	70	14.000,00
6.1.7	Rede de captação de água pluvial	0,00	66.000,00	66.000,00	1,00	66.000,00	70	46.200,00
6.1.8	Rede de Reuso de Água Pluvial	0,00	60.000,00	60.000,00	1,00	60.000,00	70	42.000,00
6.1.11	Acesso a BR	0,00	80.000,00	80.000,00	1,00	80.000,00	70	56.000,00
6.1.12	Bases Caixa D'Água	0,00	500,00	500,00	36,00	18.000,00	70	12.600,00
6.1.13	Bases balanças rodoviárias	0,00	500,00	500,00	271,40	135.700,00	70	94.990,00
6.1.14	Base de contenção tq aditivo	0,00	500,00	500,00	11,10	5.550,00	70	3.885,00
	Total Geral					31.970.207,95		22.379.145,57

Este documento é cópia do original, assinado digitalmente por JULIO KAHAN MANDEL e Tribunal de Justica do Estado de Sao Paulo, protocolado em 28/11/2019 às 22:15 , sob o número WPLA19700627870 .
Para conferir o original, acesse o site https://esaj.tjsp.jus.br/pastadigital/pg/abrirConferenciaDocumento.do, informe o processo 1000339-55.2019.8.26.0428 e código 75C47C6.

Estimativas

Modelo
Heringer - Rosario do Catete - SE

Endereço
Endereço: Rod. BR-101, km 66,5
Complemento: Faz.Jacuruna
Bairro: rural
Municipio: Rosario do Catete
UF: SE

Variáveis
Setor Urbano = 2
Área Total = 142.090,0100

Valor Unitário
Máximo IC (24,58%): 47,95
Médio: 38,49
Mínimo IC (16,50%): 32,14

Valor Total
Máximo IC:
Médio:
Mínimo IC:

Parâmetros
Nível de Confiança: 80%
Estimativa pela: Moda

Este documento é cópia do original, assinado digitalmente por JULIO KAHAN MANDEL e Tribunal de Justica do Estado de Sao Paulo, protocolado em 28/11/2019 às 22:15 , sob o número WPLA19700627870
Para conferir o original, acesse o site https://esaj.tjsp.jus.br/pastadigital/pg/abrirConferenciaDocumento.do, informe o processo 1000339-55.2019.8.26.0428 e código 75C47C6.

Estimativas

Modelo
Heringer - Rosario do Catete - SE

Endereço
Endereço: Rod. BR-101, km 66,5
Complemento: Faz.Jacuruna
Bairro: rural
Municipio: Rosario do Catete
UF: SE

Variáveis
Setor Urbano = 2
Área Total = 142.090,0100

Valor Unitário
Máximo IC (24,58%): 47,95
Médio: 38,49
Mínimo IC (16,50%): 32,14

Valor Total
Máximo IC:
Médio:
Mínimo IC:

Parâmetros
Nível de Confiança: 80%
Estimativa pela: Moda

Este documento é cópia do original, assinado digitalmente por JULIO KAHAN MANDEL e Tribunal de Justica do Estado de Sao Paulo, protocolado em 28/11/2019 às 22:15 , sob o número WPLA19700627870
Para conferir o original, acesse o site https://esaj.tjsp.jus.br/pastadigital/pg/abrirConferenciaDocumento.do, informe o processo 1000339-55.2019.8.26.0428 e código 75C47C6.

Estimativas

Modelo
Heringer - Rosario do Catete - SE

Endereço
Endereço: Rod. BR-101, km 66,5
Complemento: Faz.Jacuruna
Bairro: rural
Municipio: Rosario do Catete
UF: SE

Variáveis
Setor Urbano = 2
Área Total = 142.090,0100

Valor Unitário
Máximo IC (24,58%): 47,95
Médio: 38,49
Mínimo IC (16,50%): 32,14

Valor Total
Máximo IC:
Médio:
Mínimo IC:

Parâmetros
Nível de Confiança: 80%
Estimativa pela: Moda

Este documento é cópia do original, assinado digitalmente por JULIO KAHAN MANDEL e Tribunal de Justica do Estado de Sao Paulo, protocolado em 28/11/2019 às 22:15 , sob o número WPLA19700627870
Para conferir o original, acesse o site https://esaj.tjsp.jus.br/pastadigital/pg/abrirConferenciaDocumento.do, informe o processo 1000339-55.2019.8.26.0428 e código 75C47C6.

Significância dos Regressores

Variáveis	Equação	t Calculado	Significância
Setor Urbano	1/x	5,62	0,25
Área Total	1/x	-1,60	16,95
Valor Unitário	1/x		

Este documento é cópia do original, assinado digitalmente por JULIO KAHAN MANDEL e Tribunal de Justica do Estado de Sao Paulo, protocolado em 28/11/2019 às 22:15 , sob o número WPLA19700627870
Para conferir o original, acesse o site https://esaj.tjsp.jus.br/pastadigital/pg/abrirConferenciaDocumento.do, informe o processo 1000339-55.2019.8.26.0428 e código 75C47C6.

Significância dos Regressores

Variáveis	Equação	t Calculado	Significância
Setor Urbano	1/x	5,62	0,25
Área Total	1/x	-1,60	16,95
Valor Unitário	1/x		

Este documento é cópia do original, assinado digitalmente por JULIO KAHAN MANDEL e Tribunal de Justica do Estado de Sao Paulo, protocolado em 28/11/2019 às 22:15 , sob o número WPLA19700627870
Para conferir o original, acesse o site https://esaj.tjsp.jus.br/pastadigital/pg/abrirConferenciaDocumento.do, informe o processo 1000339-55.2019.8.26.0428 e código 75C47C6.

fls. 14918

Significância dos Regressores

Variáveis	Equação	t Calculado	Significância
Setor Urbano	1/x	5,62	0,25
Área Total	1/x	-1,60	16,95
Valor Unitário	1/x		

Este documento é cópia do original, assinado digitalmente por JULIO KAHAN MANDEL e Tribunal de Justica do Estado de Sao Paulo, protocolado em 28/11/2019 às 22:15 , sob o número WPLA19700627870
Para conferir o original, acesse o site https://esaj.tjsp.jus.br/pastadigital/pg/abrirConferenciaDocumento.do, informe o processo 1000339-55.2019.8.26.0428 e código 75C47C6.

Resultados Estatísticos

Modelo
Heringer - Rosario do Catete - SE

Dados e Variáveis
Total Dados / Considerados = 8 / 8
Total Variáveis / Consideradas = 5 / 3

Coeficientes da Regressão / Estimativa
Correlação = 1 - 0,9294212 / -4,6921101
Determinação = 1 - 0,8638237 / 22,0158974
R2 Ajustado = 1 - 0,8093531 / 30,4222564

Testes de Hipóteses
F Calculado = 15,86
Significância do Modelo = 0,02

Durbin Watson =

Normalidade dos Resíduos
-1 e +1 desvios padrões = 75%
-1,64 e +1,64 desvios padrões = 100%
-1,96 e +1,96 desvios padrões = 100%

Diversos
Desvio Padrão = 0,0041009
Outliers do Modelo = 0 (0,00%)
Opções de Cálculo = Geral

Este documento é cópia do original, assinado digitalmente por JULIO KAHAN MANDEL e Tribunal de Justica do Estado de Sao Paulo, protocolado em 28/11/2019 às 22:15 , sob o número WPLA19700627870
Para conferir o original, acesse o site https://esaj.tjsp.jus.br/pastadigital/pg/abrirConferenciaDocumento.do, informe o processo 1000339-55.2019.8.26.0428 e código 75C47C6.

SisReN Windows 1.90 21/3/2019 13:21:07

Regressão Linear e Redes Neurais

Resultados Estatísticos

Modelo

Heringer - Rosario do Catete - SE

Dados e Variáveis

Total Dados / Considerados = 8 / 8

Total Variáveis / Consideradas = 5 / 3

Coeficientes da Regressão / Estimativa

Correlação = 1 - 0,9294212 / -4,6921101

Determinação = 1 - 0,8638237 / 22,0158974

R2 Ajustado = 1 - 0,8093531 / 30,4222564

Testes de Hipóteses

F Calculado = 15,86

Significância do Modelo = 0,02

Durbin Watson =

Normalidade dos Resíduos

-1 e +1 desvios padrões = 75%

-1,64 e +1,64 desvios padrões = 100%

-1,96 e +1,96 desvios padrões = 100%

Diversos

Desvio Padrão = 0,0041009

Outliers do Modelo = 0 (0,00%)

Opções de Cálculo = Geral

Este documento é cópia do original, assinado digitalmente por JULIO KAHAN MANDEL e Tribunal de Justica do Estado de Sao Paulo, protocolado em 28/11/2019 às 22:15 , sob o número WPLA19700627870
Para conferir o original, acesse o site https://esaj.tjsp.jus.br/pastadigital/pg/abrirConferenciaDocumento.do, informe o processo 1000339-55.2019.8.26.0428 e código 75C47C6.

Resultados Estatísticos

Modelo
Heringer - Rosario do Catete - SE

Dados e Variáveis
Total Dados / Considerados = 8 / 8
Total Variáveis / Consideradas = 5 / 3

Coeficientes da Regressão / Estimativa
Correlação = 1 - 0,9294212 / -4,6921101
Determinação = 1 - 0,8638237 / 22,0158974
R2 Ajustado = 1 - 0,8093531 / 30,4222564

Testes de Hipóteses
F Calculado = 15,86
Significância do Modelo = 0,02

Durbin Watson =

Normalidade dos Resíduos
-1 e +1 desvios padrões = 75%
-1,64 e +1,64 desvios padrões = 100%
-1,96 e +1,96 desvios padrões = 100%

Diversos
Desvio Padrão = 0,0041009
Outliers do Modelo = 0 (0,00%)
Opções de Cálculo = Geral

Este documento é cópia do original, assinado digitalmente por JULIO KAHAN MANDEL e Tribunal de Justica do Estado de Sao Paulo, protocolado em 28/11/2019 às 22:15 , sob o número WPLA19700627870
Para conferir o original, acesse o site https://esaj.tjsp.jus.br/pastadigital/pg/abrirConferenciaDocumento.do, informe o processo 1000339-55.2019.8.26.0428 e código 75C47C6.

SisReN Windows 1.90
Regressão Linear e Redes Neurais

21/3/2019 13:23:14

Testes de Aderência

Modelo : Heringer - Rosario do Catete - SE

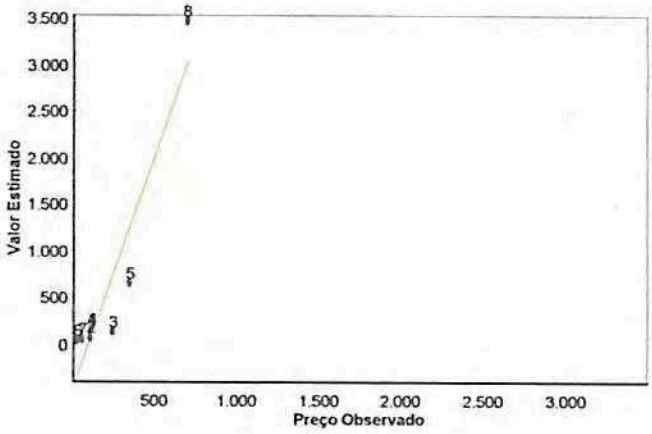

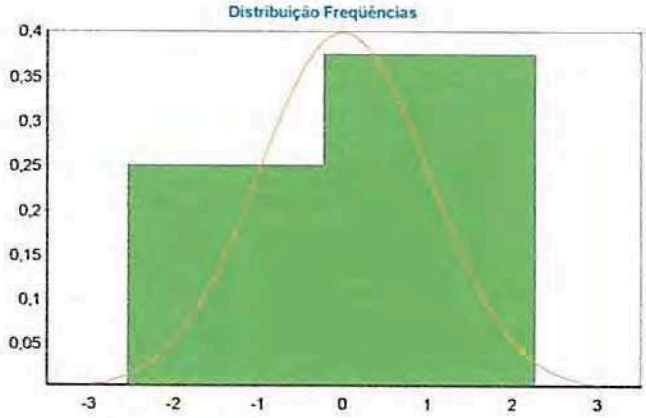

Este documento é cópia do original, assinado digitalmente por JULIO KAHAN MANDEL e Tribunal de Justica do Estado de Sao Paulo, protocolado em 28/11/2019 às 22:15 , sob o número WPLA19700627870
Para conferir o original, acesse o site https://esaj.tjsp.jus.br/pastadigital/pg/abrirConferenciaDocumento.do, informe o processo 1000339-55.2019.8.26.0428 e código 75C47C6.

Testes de Aderência

Modelo : Heringer - Rosario do Catete - SE

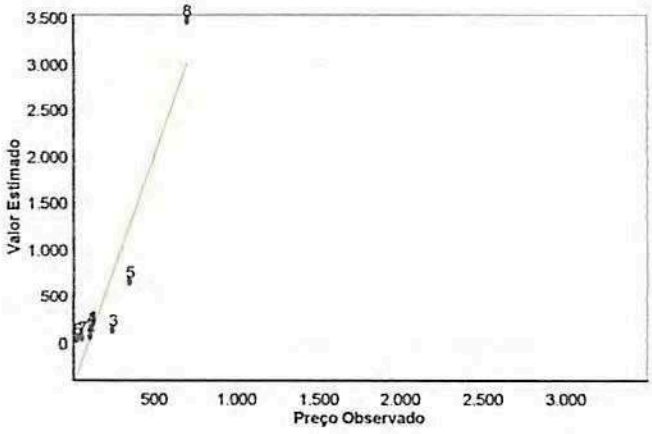

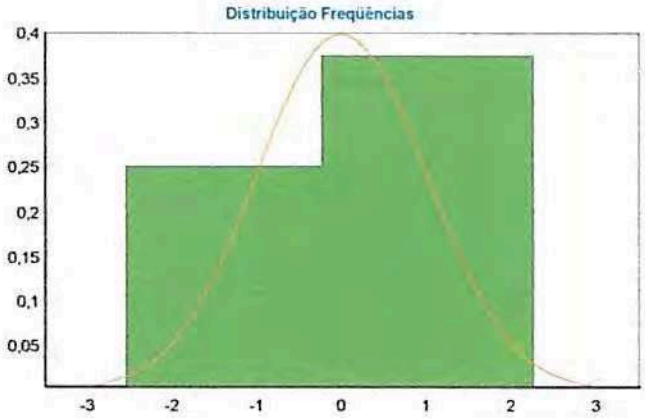

Este documento é cópia do original, assinado digitalmente por JULIO KAHAN MANDEL e Tribunal de Justica do Estado de Sao Paulo, protocolado em 28/11/2019 às 22:15 , sob o número WPLA19700627870
Para conferir o original, acesse o site https://esaj.tjsp.jus.br/pastadigital/pg/abrirConferenciaDocumento.do, informe o processo 1000339-55.2019.8.26.0428 e código 75C47C6.

SisReN Windows 1.90 21/3/2019 13:23:14

Regressão Linear e Redes Neurais

Testes de Aderência

Modelo : Heringer - Rosario do Catete - SE

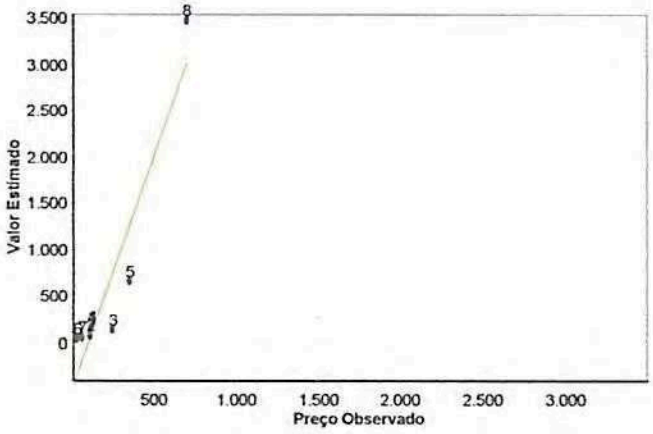

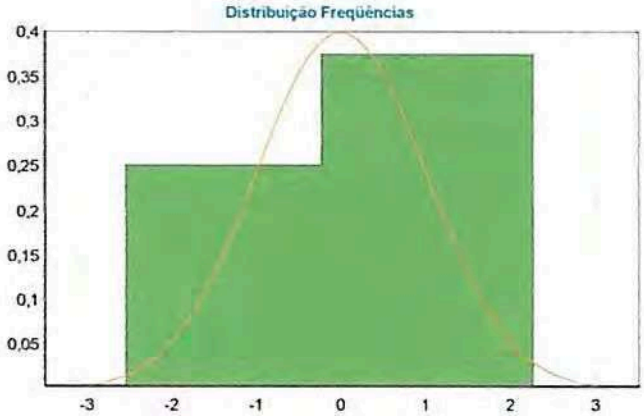

Este documento é cópia do original, assinado digitalmente por JULIO KAHAN MANDEL e Tribunal de Justica do Estado de Sao Paulo, protocolado em 28/11/2019 às 22:15 , sob o número WPLA19700627870
Para conferir o original, acesse o site https://esaj.tjsp.jus.br/pastadigital/pg/abrirConferenciaDocumento.do, informe o processo 1000339-55.2019.8.26.0428 e código 75C47C6.

- Área Total
  Valor Unitário -0,07 0,58

Este documento é cópia do original, assinado digitalmente por JULIO KAHAN MANDEL e Tribunal de Justica do Estado de Sao Paulo, protocolado em 28/11/2019 às 22:15 , sob o número WPLA19700627870
Para conferir o original, acesse o site https://esaj.tjsp.jus.br/pastadigital/pg/abrirConferenciaDocumento.do, informe o processo 1000339-55.2019.8.26.0428 e código 75C47C6.

- Área Total
  Valor Unitário -0,07 0,58

Este documento é cópia do original, assinado digitalmente por JULIO KAHAN MANDEL e Tribunal de Justica do Estado de Sao Paulo, protocolado em 28/11/2019 às 22:15 , sob o número WPLA19700627870
Para conferir o original, acesse o site https://esaj.tjsp.jus.br/pastadigital/pg/abrirConferenciaDocumento.do, informe o processo 1000339-55.2019.8.26.0428 e código 75C47C6.

- Área Total
  Valor Unitário -0,07 0,58

Este documento é cópia do original, assinado digitalmente por JULIO KAHAN MANDEL e Tribunal de Justica do Estado de Sao Paulo, protocolado em 28/11/2019 às 22:15 , sob o número WPLA19700627870
Para conferir o original, acesse o site https://esaj.tjsp.jus.br/pastadigital/pg/abrirConferenciaDocumento.do, informe o processo 1000339-55.2019.8.26.0428 e código 75C47C6.

Modelo:

Heringer - Rosario do Catete - SE

Data de Referência:

quinta-feira, 21 de março de 2019

Informações Complementares:

- Número de variáveis: 5
- Número de variáveis consideradas: 3
- Número de dados: 8
- Número de dados considerados: 8

Resultados Estatísticos:

- Coeficiente de Correlação: 0,9294212 / -4,6921101
- Coeficiente Determinação: 0,8638237
- Fisher-Snedecor: 15,86
- Significância modelo: 0,02

Normalidade dos resíduos:

- 75% dos resíduos situados entre -1 e + 1 s
- 100% dos resíduos situados entre -1,64 e + 1,64 s
- 100% dos resíduos situados entre -1,96 e + 1,96 s

Outliers do Modelo: 0

Variáveis	Equação	t-Observado	Sig.
• Setor Urbano	1/x	5,62	0,25
• Área Total	1/x	-1,60	16,95

Equação de Regressão - Direta:

Valor Unitário = 1/(-0,008348838938 +0,06921964152 / Setor Urbano -39,87210788 / Área Total)

Correlações entre variáveis	Isoladas	Influência
• Setor Urbano		
Área Total	0,21	0,61
Valor Unitário	0,89	0,93

Este documento é cópia do original, assinado digitalmente por JULIO KAHAN MANDEL e Tribunal de Justica do Estado de Sao Paulo, protocolado em 28/11/2019 às 22:15 , sob o número WPLA19700627870
Para conferir o original, acesse o site https://esaj.tjsp.jus.br/pastadigital/pg/abrirConferenciaDocumento.do, informe o processo 1000339-55.2019.8.26.0428 e código 75C47C6.

Modelo:

Heringer - Rosario do Catete - SE

Data de Referência:

quinta-feira, 21 de março de 2019

Informações Complementares:

- Número de variáveis: 5
- Número de variáveis consideradas: 3
- Número de dados: 8
- Número de dados considerados: 8

Resultados Estatísticos:

- Coeficiente de Correlação: 0,9294212 / -4,6921101
- Coeficiente Determinação: 0,8638237
- Fisher-Snedecor: 15,86
- Significância modelo: 0,02

Normalidade dos resíduos:

- 75% dos residuos situados entre -1 e + 1 s
- 100% dos resíduos situados entre -1,64 e + 1,64 s
- 100% dos resíduos situados entre -1,96 e + 1,96 s

Outliers do Modelo: 0

Variáveis	Equação	t-Observado	Sig.
Setor Urbano	1/x	5,62	0,25
Área Total	1/x	-1,60	16,95

Equação de Regressão - Direta:

Valor Unitário = 1/(-0,008348838938 +0,06921964152 / Setor Urbano -39,87210788 / Área Total)

Correlações entre variáveis	Isoladas	Influência
Setor Urbano		
Área Total	0,21	0,61
Valor Unitário	0,89	0,93

Este documento é cópia do original, assinado digitalmente por JULIO KAHAN MANDEL e Tribunal de Justica do Estado de Sao Paulo, protocolado em 28/11/2019 às 22:15 , sob o número WPLA19700627870
Para conferir o original, acesse o site https://esaj.tjsp.jus.br/pastadigital/pg/abrirConferenciaDocumento.do, informe o processo 1000339-55.2019.8.26.0428 e código 75C47C6.

Modelo:

Heringer - Rosario do Catete - SE

Data de Referência:

quinta-feira, 21 de março de 2019

Informações Complementares:

- Número de variáveis: 5
- Número de variáveis consideradas: 3
- Número de dados: 8
- Número de dados considerados: 8

Resultados Estatísticos:

- Coeficiente de Correlação: 0,9294212 / -4,6921101
- Coeficiente Determinação: 0,8638237
- Fisher-Snedecor: 15,86
- Significância modelo: 0,02

Normalidade dos resíduos:

- 75% dos residuos situados entre -1 e + 1 s
- 100% dos resíduos situados entre -1,64 e + 1,64 s
- 100% dos resíduos situados entre -1,96 e + 1,96 s

Outliers do Modelo: 0

Variáveis	Equação	t-Observado	Sig.
• Setor Urbano	1/x	5,62	0,25
• Área Total	1/x	-1,60	16,95

Equação de Regressão - Direta:

Valor Unitário = 1/(-0,008348838938 +0,06921964152 / Setor Urbano -39,87210788 / Área Total)

Correlações entre variáveis	Isoladas	Influência
• Setor Urbano		
Área Total	0,21	0,61
Valor Unitário	0,89	0,93

Este documento é cópia do original, assinado digitalmente por JULIO KAHAN MANDEL e Tribunal de Justica do Estado de Sao Paulo, protocolado em 28/11/2019 às 22:15 , sob o número WPLA19700627870
Para conferir o original, acesse o site https://esaj.tjsp.jus.br/pastadigital/pg/abrirConferenciaDocumento.do, informe o processo 1000339-55.2019.8.26.0428 e código 75C47C6.

SOPARCONSULT

RELATÓRIO DOS BENS AVALIADOS

SOPARCONSULT Consultores Empresariais Ltda
Rua XV de Novembro, 944 – conj 113 – Piracicaba-SP CEP 13.400.370 fone/fax: 19-34229811 e-mail: soparconsult@uol.com.br

Este documento é cópia do original, assinado digitalmente por JULIO KAHAN MANDEL e Tribunal de Justica do Estado de Sao Paulo, protocolado em 28/11/2019 às 22:15 , sob o número WPLA19700627870
Para conferir o original, acesse o site https://esaj.tjsp.jus.br/pastadigital/pg/abrirConferenciaDocumento.do, informe o processo 1000339-55.2019.8.26.0428 e código 75C47C6.

FERTILIZANTES HERINGER S.A.

SOPARCONSULT

UNIDADE: ROSARIO DO CATETE - SE

RELATÓRIO DOS BENS AVALIADOS - POR ORDEM DE CONTA CONTÁBIL - DATA BASE 28/02/2019

ITEM	CONTA CONTÁBIL	DESCRIÇÃO DOS BENS		EST	VALORES - R$	
					NOVO	AVALIADO
1	Benfeitorias	Fechamento - Alambrados1781,81m²	Fabrica	70	142.544,80	99.781,36
2	Benfeitorias	Áreas Pavimentadas / compactadas33030,26	Fabrica	70	1.981.815,60	1.387.270,92
3	Benfeitorias	Esgotamento sanitário1	Fabrica	70	40.000,00	28.000,00
4	Benfeitorias	Caixa D'Água elevada1	Fabrica	70	20.000,00	14.000,00
5	Benfeitorias	Rede de captação de água pluvial1	Fabrica	70	66.000,00	46.200,00
6	Benfeitorias	Rede de Reuso de Água Pluvial1	Fabrica	70	60.000,00	42.000,00
7	Benfeitorias	Acesso a BR 1	Fabrica	70	80.000,00	56.000,00
8	Benfeitorias	Bases Caixa D'Água36	Fabrica	70	18.000,00	12.600,00
9	Benfeitorias	Bases balanças rodovi+C70árias271,4	Fabrica	70	135.700,00	94.990,00
10	Benfeitorias	Base de contenção tq aditivo11,1	Fabrica	70	5.550,00	3.885,00
	Benfeitorias Total				**2.549.610,40**	**1.784.727,28**
11	Informatica	Monitor Video Color 15	Administração	60	397,49	238,49
12	Informatica	Impressora Hp 3650	Administração	60	402,00	241,20
13	Informatica	Impressora Hp 3550	Administração	60	339,00	203,40
14	Informatica	Impressora Epson Fx-2190	Administração	60	1.968,99	1.181,39
15	Informatica	Switch 24 Portas Office Connect	Administração	60	2.198,00	1.318,80
16	Informatica	Switch 24 Portas Office Connect	Administração	60	2.198,00	1.318,80
17	Informatica	Impressora Epson Fx 2190	Administração	60	1.920,64	1.152,38
18	Informatica	Monitor De Video Color 15	Administração	60	375,00	225,00
19	Informatica	Monitor De Video Color 15	Administração	60	375,00	225,00
20	Informatica	Monitor De Video Color 15	Administração	60	375,00	225,00
21	Informatica	Monitor De Video Color 15	Administração	60	375,00	225,00
22	Informatica	Monitor De Video Color 15	Administração	60	375,00	225,00
23	Informatica	Monitor De Video Color 15	Administração	60	375,00	225,00
24	Informatica	Cpu Hp Business Desketop D 325	Administração	60	2.198,97	1.319,38
25	Informatica	Cpu Hp Business Desketop D 325	Administração	60	2.198,97	1.319,38
26	Informatica	Cpu Hp Business Desketop D 325	Administração	60	2.198,97	1.319,38
27	Informatica	Cpu Hp Business Desketop D 325	Administração	60	2.198,99	1.319,39
28	Informatica	Monitor De Video Color 15	Administração	60	396,86	238,12
29	Informatica	Monitor De Video Color 15	Administração	60	396,86	238,12
30	Informatica	Monitor De Video Color 15	Administração	60	396,86	238,12
31	Informatica	Monitor De Video Color 15	Administração	60	396,86	238,12
32	Informatica	Monitor De Video Color 15	Administração	60	396,85	238,11
33	Informatica	Monitor De Video Color 15	Administração	60	396,85	238,11
34	Informatica	Cpu Celeron 2.4 Ghz	Administração	60	2.198,97	1.319,38
35	Informatica	Cpu Celeron 2.4 Ghz	Administração	60	2.198,97	1.319,38
36	Informatica	Servidor - Itautec Infoserver 1030	Administração	60	22.848,50	13.709,10
37	Informatica	Cpu Infoway P4 2.8 Ghz	Administração	60	2.087,74	1.252,64
38	Informatica	Microcomputador Inforway St 2141+Ss Dos+Ttpf+C	Administração	60	1.119,93	671,96
39	Informatica	Video Color Lcd " 15 " L1552S Pr/Pt Itautec	Administração	60	520,00	312,00
40	Informatica	Video Color Lcd " 15 " L1552S Pr/Pt Itautec	Administração	60	520,00	312,00
41	Informatica	Notebook Infoway N8310 Ss	Administração	60	3.500,00	2.100,00
42	Informatica	Microcomputador Infoway St 4150 Ss	Administração	60	1.311,30	786,78
43	Informatica	Microcomputador Infoway St 4150 Ss	Administração	60	1.311,30	786,78
44	Informatica	Microcomputador Infoway St 4150 Ss	Administração	60	1.311,30	786,78
45	Informatica	Video Color Lcd " 15 " L1553S Pt/Pr Lg	Administração	60	550,00	330,00
46	Informatica	Video Color Lcd " 15 " L1553S Pt/Pr Lg	Administração	60	550,00	330,00
47	Informatica	Video Color Lcd " 15 " L1553S Pt/Pr Lg	Administração	60	550,00	330,00
48	Informatica	Video Color Lcd " 15 " L1553S Pt/Pr Lg	Administração	60	550,00	330,00
49	Informatica	Video Color Lcd " 15 " L1553S Pt/Pr Lg	Administração	60	550,00	330,00
50	Informatica	Video Color Lcd " 15 " L1553S Pt/Pr Lg	Administração	60	550,00	330,00
51	Informatica	Video Color Lcd "15" L1553S Prata E Preto Itautc	Administração	60	530,00	318,00

Este documento é cópia do original, assinado digitalmente por JULIO KAHAN MANDEL e Tribunal de Justica do Estado de Sao Paulo, protocolado em 28/11/2019 às 22:15 , sob o número WPLA19700627870 .
Para conferir o original, acesse o site https://esaj.tjsp.jus.br/pastadigital/pg/abrirConferenciaDocumento.do, informe o processo 1000339-55.2019.8.26.0428 e código 75C47C6.

FERTILIZANTES HERINGER S.A.

SOPARCONSULT

UNIDADE: ROSARIO DO CATETE - SE

RELATÓRIO DOS BENS AVALIADOS - POR ORDEM DE CONTA CONTÁBIL - DATA BASE 28/02/2019

ITEM	CONTA CONTÁBIL	DESCRIÇÃO DOS BENS		EST	VALORES - R$	
					NOVO	AVALIADO
52	Informatica	Video Color Lcd "15" L1553S Prata E Preto Itautc	Administração	60	530,00	318,00
53	Informatica	Video Color Lcd "15" L1553S Prata E Preto Itautc	Administração	60	530,00	318,00
54	Informatica	Video Color Lcd "15" L1553S Prata E Preto Itautc	Administração	60	530,00	318,00
55	Informatica	Microcomputador Infoway St 4150 Ss+He	Administração	60	1.168,72	701,23
56	Informatica	Microcomputador Infoway St 4150 Ss+He	Administração	60	1.168,72	701,23
57	Informatica	Microcomputador Infoway St 4150 Ss+He	Administração	60	1.168,72	701,23
58	Informatica	Microcomputador Infoway St 4150 Ss+He	Administração	60	1.168,72	701,23
59	Informatica	Micro Infoway St 4251 Ss	Administração	60	1.007,51	604,51
60	Informatica	Micro Infoway St 4251 Ss	Administração	60	1.007,51	604,51
61	Informatica	Microcomputador Infoway St 4251	Administração	60	926,90	556,14
62	Informatica	Microcomputador Infoway St 4251	Administração	60	926,90	556,14
63	Informatica	Microcomputador Infoway St 4251	Administração	60	926,90	556,14
64	Informatica	Impressora Zebra S4M Serie 03C08100258	Administração	60	2.230,00	1.338,00
65	Informatica	Monitor "17" Lg W1752T Lcd Wide Cor Preto	Administração	60	398,99	239,39
66	Informatica	Firewal- Aker Minibox 25 - 1Gb M	Administração	60	8.684,40	5.210,64
67	Informatica	Impressora Lexmark Laser T644	Administração	60	2.536,65	1.521,99
68	Informatica	Servidor Power Edge T100 Processador Dual Core	Administração	60	3.490,19	2.094,11
69	Informatica	Servidor Power Edge T100 Processador Dual Core	Administração	60	3.490,19	2.094,11
70	Informatica	Microcomputador Infoway St4253Ss	Administração	60	931,19	558,71
71	Informatica	Microcomputador Infoway St4253Ss	Administração	60	931,19	558,71
72	Informatica	Microcomputador Infoway St4253Ss	Administração	60	931,19	558,71
73	Informatica	Microcomputador Infoway St4253Ss	Administração	60	931,19	558,71
74	Informatica	Microcomputador Infoway St4253Ss	Administração	60	931,19	558,71
75	Informatica	Notebook Hp Modelo Nb 6530B	Administração	60	2.900,00	1.740,00
76	Informatica	Notebook Hp Modelo Nb 6530B	Administração	60	3.190,00	1.914,00
77	Informatica	Notebook Hp Modelo Nb 6530B	Administração	60	2.900,00	1.740,00
78	Informatica	Aker Minibox 25 Marca Aker Modelo Spare	Administração	60	4.285,12	2.571,07
79	Informatica	Microcomputador Marca Itautec Mod Infoway St4253	Administração	60	916,35	549,81
80	Informatica	Video Color Lcd "15" Modelo W1642C Marca Itautec	Administração	60	380,00	228,00
81	Informatica	Microcomputador Pavilion 1Mb Dual Core Hp	Administração	60	1.850,00	1.110,00
82	Informatica	Microcomputador Pavilion 1Mb Dual Core Hp	Administração	60	1.850,00	1.110,00
83	Informatica	Microcomputador Pavilion 1Mb Dual Core Hp	Administração	60	1.850,00	1.110,00
84	Informatica	Microcomputador Infoway St 4253	Administração	60	1.073,08	643,85
85	Informatica	Microcomputador Infoway St 4253	Administração	60	1.073,08	643,85
86	Informatica	Microcomputador Infoway St 4253	Administração	60	1.073,08	643,85
87	Informatica	Microcomputador Infoway St 4253	Administração	60	1.073,08	643,85
88	Informatica	Microcomputador Infoway St 4253	Administração	60	1.073,08	643,85
89	Informatica	Video Color Lcd 15 Wide W1642C Preto Itautec	Administração	60	352,87	211,72
90	Informatica	Video Color Lcd 15 Wide W1642C Preto Itautec	Administração	60	352,87	211,72
91	Informatica	Video Color Lcd 15 Wide W1642C Preto Itautec	Administração	60	352,87	211,72
92	Informatica	Video Color Lcd 15 Wide W1642C Preto Itautec	Administração	60	352,87	211,72
93	Informatica	Video Color Lcd 15 Wide W1642C Preto Itautec	Administração	60	352,87	211,72
94	Informatica	Impressora Matricial Epson Lx-300	Administração	60	695,00	417,00
95	Informatica	Microcomputador Infoway St4253	Administração	60	1.073,06	643,84
96	Informatica	Microcomputador Infoway St4253 - Sato	Administração	60	1.073,06	643,84
97	Informatica	Impressora Lexmark T654Dn	Administração	60	2.890,00	1.734,00
98	Informatica	Notebook Dell Latitude E5410	Administração	60	2.637,55	1.582,53
99	Informatica	Notebook Dell Latitude E5410	Administração	60	2.637,55	1.582,53
100	Informatica	Computador Infoway 2.4 Ghz	Administração	60	2.298,74	1.379,24
101	Informatica	Computador Infoway 2.4 Ghz	Administração	60	2.298,73	1.379,24

Este documento é cópia do original, assinado digitalmente por JULIO KAHAN MANDEL e Tribunal de Justica do Estado de Sao Paulo, protocolado em 28/11/2019 às 22:15 , sob o número WPLA19700627870 .
Para conferir o original, acesse o site https://esaj.tjsp.jus.br/pastadigital/pg/abrirConferenciaDocumento.do, informe o processo 1000339-55.2019.8.26.0428 e código 75C47C6.

FERTILIZANTES HERINGER S.A.

SOPARCONSULT

UNIDADE: ROSARIO DO CATETE - SE

RELATÓRIO DOS BENS AVALIADOS - POR ORDEM DE CONTA CONTÁBIL - DATA BASE 28/02/2019

ITEM	CONTA CONTÁBIL	DESCRIÇÃO DOS BENS		EST	VALORES - R$	
					NOVO	AVALIADO
102	Informatica	Microcomputador Infoway St4271 Itautec	Administração	60	1.378,90	827,34
103	Informatica	Microcomputador Infoway St4271 Itautec	Administração	60	1.378,90	827,34
104	Informatica	Microcomputador Infoway St4271 Itautec	Administração	60	1.378,90	827,34
105	Informatica	Microcomputador Infoway St4271 Itautec	Administração	60	1.378,90	827,34
106	Informatica	Microcomputador Infoway St4271 Itautec	Administração	60	1.378,89	827,33
107	Informatica	Microcomputador Infoway St4271 Itautec	Administração	60	1.378,89	827,33
108	Informatica	Switch Marca Cisco 24 Portas Rj45	Administração	60	3.893,84	2.336,30
109	Informatica	Impressora Zebra S4M	Administração	60	2.390,00	1.434,00
110	Informatica	Interface Bastidor Plugcell Bn111 Interface Celula	Administração	60	749,78	449,87
111	Informatica	Interface Bastidor Plugcell Bn111 Interface Celula	Administração	60	749,78	449,87
112	Informatica	Interface Bastidor Plugcell Bn111 Interface Celula	Administração	60	534,06	320,44
113	Informatica	Interface Bastidor Plugcell Bn111 Interface Celula	Administração	60	534,06	320,44
114	Informatica	Impressora Matricial Epson Fx-2190	Administração	60	2.285,00	1.371,00
115	Informatica	Microcomputador Itautec St4271	Administração	60	1.378,89	827,33
116	Informatica	Microcomputador Itautec St4271	Administração	60	1.378,89	827,33
117	Informatica	Microcomputador Itautec St4272	Administração	60	1.235,21	741,13
118	Informatica	Microcomputador Itautec St4272	Administração	60	1.235,20	741,12
119	Informatica	Microcomputador Itautec St4272	Administração	60	1.235,20	741,12
120	Informatica	Microcomputador Infoway St4272	Administração	60	1.245,11	747,07
121	Informatica	Microcomputador Infoway St4272	Administração	60	1.441,12	864,67
122	Informatica	Microcomputador Itautec St4272	Administração	60	1.815,14	1.089,08
123	Informatica	Microcomputador Portatil Vostro 3460	Administração	60	2.060,34	1.236,20
124	Informatica	Microcomputador Portatil Vostro 3460	Administração	60	2.060,34	1.236,20
125	Informatica	Microcomputador Portatil Vostro 3460	Administração	60	2.060,34	1.236,20
126	Informatica	Microcomputador Portatil Vostro 3460	Administração	60	2.060,34	1.236,20
127	Informatica	Microcomputador Itautec Infoway St4272 Ss Free Dos	Administração	60	1.275,86	765,52
128	Informatica	Microcomputador Itautec Infoway St4272 Ss Free Dos	Administração	60	1.275,92	765,55
129	Informatica	Microcomputador Itautec Infoway St4272 Ss Free Dos	Administração	60	1.275,92	765,55
130	Informatica	Microcomputador Itautec Infoway St4272 Ss Free Dos	Administração	60	1.275,92	765,55
131	Informatica	Microcomputador Infoway St 4272 Ss Free-Dos	Administração	60	1.275,92	765,55
132	Informatica	Microcomputador Infoway St 4272 Ss Free-Dos	Administração	60	1.275,92	765,55
133	Informatica	Microcomputador Infoway St 4272 Ss Free-Dos	Administração	60	1.275,91	765,55
134	Informatica	Switch Gerenc 10/100/1000Mbps 8P Rj-45	Administração	60	2.532,33	1.519,40
135	Informatica	Cpu Core I5 2400 2Gb 500Gb St4272Itautec	Administração	60	1.260,37	756,22
136	Informatica	Cpu Core I5 2400 2Gb 500Gb St4272Itautec	Administração	60	1.260,37	756,22
137	Informatica	Cpu Core I5 2400 2Gb 500Gb St4272Itautec	Administração	60	1.260,38	756,23
138	Informatica	Cpu Core I5 2400 2Gb 500Gb St4272Itautec	Administração	60	1.260,38	756,23
139	Informatica	Microcomputador Infoway St4273 Itautec	Administração	60	1.309,75	785,85
140	Informatica	Impressora Zebra S4M Stripe	Administração	60	3.400,00	2.040,00
141	Informatica	Notebook Core I7 Dell-Vostro 3460	Administração	60	2.374,88	1.424,93
142	Informatica	Switch Gerenc 24P Wsc2960S24Tsl Cisco	Administração	60	4.740,31	2.844,19
143	Informatica	Switch Gerenc 24P Wsc2960S24Tsl Cisco	Administração	60	6.048,99	3.629,39
144	Informatica	Switch Gerenc 8P Wsc29608Tcl Cisco	Administração	60	3.210,08	1.926,05
145	Informatica	Switch Gerenc 8P Wsc29608Tcl Cisco	Administração	60	2.682,52	1.609,51
146	Informatica	Switch Gerenc 8P Wsc29608Tcl Cisco	Administração	60	2.682,52	1.609,51
147	Informatica	Impressora Epson Matricial Epson Fx 2190	Administração	60	100,08	60,05
148	Informatica	Cpu Corei73770 500Gb Optiplex7010 Dell	Administração	60	2.136,86	1.282,12
149	Informatica	Cpu Corei73770 500Gb Optiplex7010 Dell	Administração	60	2.136,86	1.282,12

fls. 14934

Este documento é cópia do original, assinado digitalmente por JULIO KAHAN MANDEL e Tribunal de Justica do Estado de Sao Paulo, protocolado em 28/11/2019 às 22:15 , sob o número WPLA19700627870 .
Para conferir o original, acesse o site https://esaj.tjsp.jus.br/pastadigital/pg/abrirConferenciaDocumento.do, informe o processo 1000339-55.2019.8.26.0428 e código 75C47C6.

FERTILIZANTES HERINGER S.A.

SOPARCONSULT

UNIDADE: ROSARIO DO CATETE - SE

RELATÓRIO DOS BENS AVALIADOS - POR ORDEM DE CONTA CONTÁBIL - DATA BASE 28/02/2019

ITEM	CONTA CONTÁBIL	DESCRIÇÃO DOS BENS		EST	VALORES - R$	
					NOVO	AVALIADO
150	Informatica	Cpu Corei73770 500Gb Optiplex7010 Dell	Administração	60	2.136,86	1.282,12
151	Informatica	Cpu Corei73770 500Gb Optiplex7010 Dell	Administração	60	2.136,87	1.282,12
152	Informatica	Cpu Corei73770 500Gb Optiplex7010 Dell	Administração	60	2.136,87	1.282,12
153	Informatica	Cpu Corei73770 500Gb Optiplex7010 Dell	Administração	60	2.136,87	1.282,12
154	Informatica	Cpu Corei73770 500Gb Optiplex7010 Dell	Administração	60	2.136,87	1.282,12
155	Informatica	Notebook Core I7 2,9Ghz 14" E6440 Dell	Administração	60	3.740,63	2.244,38
156	Informatica	Microcomputador Corei73770 500Gb Optiplex7010 Dell	Administração	60	2.106,64	1.263,98
157	Informatica	Microcomputador Dell Optiplex 9020	Administração	60	2.386,03	1.431,62
158	Informatica	Switch Gerenc 8P Wsc29608Tcl Cisco	Administração	60	3.091,94	1.855,16
159	Informatica	Notebook 14" Thinkpad T440P Lenovo	Administração	60	4.128,20	2.476,92
160	Informatica	Notebook 14" Thinkpad T440P Lenovo	Administração	60	4.128,20	2.476,92
161	Informatica	Notebook 14" Thinkpad T440P Lenovo	Administração	60	3.715,38	2.229,23
162	Informatica	Notebook 14" Thinkpad T440P Lenovo	Administração	60	4.128,20	2.476,92
163	Informatica	Notebook 14" Thinkpad T440P Lenovo	Administração	60	3.715,38	2.229,23
164	Informatica	Notebook 14" Thinkpad T440P Lenovo	Administração	60	3.715,38	2.229,23
165	Informatica	Microcomputador Corei74790 4Gb M83 Lenovo	Administração	60	1.920,75	1.152,45
166	Informatica	Microcomputador Corei74790 4Gb M83 Lenovo	Administração	60	1.920,74	1.152,44
167	Informatica	Microcomputador Corei74790 4Gb M83 Lenovo	Administração	60	1.920,74	1.152,44
168	Informatica	Microcomputador Corei74790 4Gb M83 Lenovo	Administração	60	1.920,74	1.152,44
169	Informatica	Microcomputador 4Gbthinkcentre M83 Lenovo	Administração	60	2.229,59	1.337,75
170	Informatica	Microcomputador 4Gbthinkcentre M83 Lenovo	Administração	60	2.229,59	1.337,75
171	Informatica	Microcomputador 4Gbthinkcentre M83 Lenovo	Administração	60	2.229,59	1.337,75
172	Informatica	Servidor 2U Proliant Dl380Gen9 Hp	Administração	60	25.530,32	15.318,19
173	Informatica	Disco Ssd Sata3 120Gb 756621B21 Hp	Administração	60	1.657,21	994,33
174	Informatica	Disco Ssd Sata3 120Gb 756621B21 Hp	Administração	60	1.657,21	994,33
175	Informatica	Disco Ssd Sata3 120Gb 756621B21 Hp	Administração	60	1.657,21	994,33
176	Informatica	Disco Ssd Sata3 120Gb 756621B21 Hp	Administração	60	1.657,22	994,33
177	Informatica	Disco Ssd Sata3 120Gb 756621B21 Hp	Administração	60	1.657,21	994,33
178	Informatica	Notebook Core I7 14"Thinkpad T460 Lenovo	Administração	60	4.130,51	2.478,31
179	Informatica	Cpu Thinkcentre M900 10Fla08Fbr Lenovo	Administração	60	2.455,74	1.473,44
180	Informatica	Impressora 128Mb Zt23042 T0A200Fz Zebra	Administração	60	5.233,61	3.140,17
181	Informatica	Notebook Core I7 14" Latitude145470 Dell	Administração	60	3.453,85	2.072,31
182	Informatica	Notebook Core I7 14" Latitude145470 Dell	Administração	60	3.453,85	2.072,31
183	Informatica	Notebook Core I7 14" Latitude145470 Dell	Administração	60	3.453,85	2.072,31
184	Informatica	Roteador Cisco 18 000 Series	Administração	60	6.302,00	3.781,20
185	Informatica	Servidor De Rede Itautec Xeon	Administração	60	1.500,00	900,00
186	Informatica	Servidor De Cftv C/16 Cameras Itautec Xeon	Administração	60	1.400,00	840,00
187	Informatica	Nobreak Sms 10 Kv	Administração	60	1.250,00	750,00
188	Informatica	Servidor Chaveador Asus Pentium 4	Administração	60	600,00	360,00
	Informatica Total				357.916,97	214.750,18
189	Laboratorio	Agitador De Peneiras, Marca Bertel Tipo 03.16	QUALIDADE	60	5.780,00	3.468,00
190	Laboratorio	Agitador Magnetico, Marca Fisatom, Mod. 752	QUALIDADE	60	1.280,00	768,00
191	Laboratorio	Balança Semi Analitica Digital, Marca Shimadzu, Mod. Ux6200 H	QUALIDADE	60	4.260,00	2.556,00
192	Laboratorio	Capela De Exaustão De Gases, Marca Quimis, Mod. Q 216-21	QUALIDADE	60	15.000,00	9.000,00
193	Laboratorio	Chapa De Aquecimento, Marca Fisaton, Mod. 52E	QUALIDADE	60	1.800,00	1.080,00
194	Laboratorio	Estufa De Secagem Esterilização, Marca Fanen, Mod. 515	QUALIDADE	60	5.700,00	3.420,00
195	Laboratorio	Moinho Para Laboratorio, Marca Jr Araujo Ind Com Maq Ltda Tipo Ra 55	QUALIDADE	60	8.600,00	5.160,00

Este documento é cópia do original, assinado digitalmente por JULIO KAHAN MANDEL e Tribunal de Justica do Estado de Sao Paulo, protocolado em 28/11/2019 às 22:15 , sob o número WPLA19700627870 .
Para conferir o original, acesse o site https://esaj.tjsp.jus.br/pastadigital/pg/abrirConferenciaDocumento.do, informe o processo 1000339-55.2019.8.26.0428 e código 75C47C6.

SOPARCONSULT

FERTILIZANTES HERINGER S.A.

UNIDADE: ROSARIO DO CATETE - SE

RELATÓRIO DOS BENS AVALIADOS - POR ORDEM DE CONTA CONTÁBIL - DATA BASE 28/02/2019

ITEM	CONTA CONTÁBIL	DESCRIÇÃO DOS BENS		EST	VALORES - R$	
					NOVO	AVALIADO
	Laboratorio Total				**42.420,00**	**25.452,00**
196	Maqs Operatrizes	Pa Carregadeira 621-D Case - Ano 2013	Fabrica	100	200.000,00	200.000,00
197	Maqs Operatrizes	Pa Carregadeira 721-E Case - Ano 2013	Fabrica	100	200.000,00	200.000,00
198	Maqs Operatrizes	Pa Carregadeira 721-E Case - Ano 2013	Fabrica	100	200.000,00	200.000,00
199	Maqs Operatrizes	Pa Carregadeira 721-E Case - Ano 2013	Fabrica	100	200.000,00	200.000,00
200	Maqs Operatrizes	Empilhadeira Heli - Ano 2018 Mod. Cpc025 Série 010252A6364Ws1	Fabrica	100	125.000,00	125.000,00
201	Maqs Operatrizes	Empilhadeira Heli - Ano 2018 Mod. Cpc025 Série 010252A6365Ws1	Fabrica	100	125.000,00	125.000,00
202	Maqs Operatrizes	Varredeira Industrial Case Mod.Sr-175 Ano 2015	Fabrica	100	20.000,00	20.000,00
203	Maqs Operatrizes	Empilhadeira Hyster Ano 2015 Mod. R2.0 Série D435T02605N - Elétrica	Fabrica	100	30.000,00	30.000,00
	Maqs Operatrizes Total				**1.100.000,00**	**1.100.000,00**
204	Maqs/Equips Inds	Bomba Centrifuga, Marca Schineider Em Aço Inox Com Motor, Pot. 1,5 Cv	ABASTECIMENTO	60	7.700,00	4.620,00
205	Maqs/Equips Inds	Bomba De Abastecimento De Óleo Diesel Com 1 Bico Vazao 104L	ABASTECIMENTO	60	15.000,00	9.000,00
206	Maqs/Equips Inds	Caixa D'Água Em Fibra De Vidro, Marca Fortlev, Cap. 5000L	ABASTECIMENTO	60	2.000,00	1.200,00
207	Maqs/Equips Inds	Caixa Separadora Em Aço De Agua E Oleo, Dim. 12000X800X1000	ABASTECIMENTO	60	8.000,00	4.800,00
208	Maqs/Equips Inds	Tanque Em Aço Carbono Horizontal, Cap. 10000L	ABASTECIMENTO	60	18.190,00	10.914,00
209	Maqs/Equips Inds	Tanque Horizontal Em Aço Carbono, Cap. 10.000 Litros	ABASTECIMENTO	60	18.190,00	10.914,00
210	Maqs/Equips Inds	Tanque Em Polipropileno Para Oleo Vegetal, Cap. 20.000 Litros	AREA ARMAZEM 1	60	36.000,00	21.600,00
211	Maqs/Equips Inds	Balança Rodoviaria, Marca Jundiai, Dim. 20000X3000, Cap. 80T Com Visor Digital, Mod. Sp 6000	BALANÇA	60	160.000,00	96.000,00
212	Maqs/Equips Inds	Balança Rodoviaria, Marca Jundiai, Dim. 25000X3000, Cap. 100T Com Visor Digital, Mod. Sp 6001	BALANÇA	60	180.000,00	108.000,00
213	Maqs/Equips Inds	Bomba Centrifuga, Mod. Rf 7, Pot. 3 Cv Vazao 10M³ H= 30Mca, Marca Rudc	AGUA NITROGOLD	60	4.000,00	2.400,00
214	Maqs/Equips Inds	Caixa D'Água Em Aço Carbono Cilindrica Vertical, Cap. 80M³, Marca Fidon Diametro 3000X 12000Mm	CAIXA DE AGUA NITRO GOLD	60	75.000,00	45.000,00
215	Maqs/Equips Inds	Bomba Centrifuga, Marca Brc Vazão 0,73, Pot. 0,5 Cv	CAIXA DE AGUA TIPO TAÇA	60	2.980,00	1.788,00
216	Maqs/Equips Inds	Caixa D'Água Em Aço Carbono Tipo Taça Para Agua, Marca Fido, Cap. 15M³	CAIXA DE AGUA TIPO TAÇA	60	13.000,00	7.800,00
217	Maqs/Equips Inds	Caixa D'Água Em Fibra, Marca Forte Leve, Cap. 20000L	CAIXA DE AGUA TIPO TAÇA	60	8.600,00	5.160,00
218	Maqs/Equips Inds	Bomba Centrifuga Vertical De, Pot. 5 Cv	CALDEIRA	60	6.880,00	4.128,00
219	Maqs/Equips Inds	Moega Em Polipropileno Com Acionamento Mecanico, Cap. 2M³, Dim. 3300 X 2000 X 700Mm	CALDEIRA	60	23.000,00	13.800,00
220	Maqs/Equips Inds	Transportador De Correntes Em Aço Carbono Para Cavaco De Madeiras Acionamento Eletromecanico, Pot. 7,5 Cv, Dim. 15000Mm X 400Mm X 450Mm	CALDEIRA	60	68.000,00	40.800,00
221	Maqs/Equips Inds	Serra Circular De Mesa Sma, Pot. 10 Cv	CARPINTARIA	60	4.800,00	2.880,00
222	Maqs/Equips Inds	Tupia De Mesa, Marca Omil Maquinas Ibirama Tipo Tu 1000	CARPINTARIA	60	16.800,00	10.080,00

Este documento é cópia do original, assinado digitalmente por JULIO KAHAN MANDEL e Tribunal de Justica do Estado de Sao Paulo, protocolado em 28/11/2019 às 22:15 , sob o número WPLA19700627870 .
Para conferir o original, acesse o site https://esaj.tjsp.jus.br/pastadigital/pg/abrirConferenciaDocumento.do, informe o processo 1000339-55.2019.8.26.0428 e código 75C47C6.

SOPARCONSULT

FERTILIZANTES HERINGER S.A.

UNIDADE: ROSARIO DO CATETE - SE

RELATÓRIO DOS BENS AVALIADOS - POR ORDEM DE CONTA CONTÁBIL - DATA BASE 28/02/2019

ITEM	CONTA CONTÁBIL	DESCRIÇÃO DOS BENS		EST	VALORES - R$	
					NOVO	AVALIADO
223	Maqs/Equips Inds	Caixa D'Água Em Fibra, Marca Forte Leve, Cap. 10000L	CASA 2 APOIO A MOTORISTAS	60	3.800,00	2.280,00
224	Maqs/Equips Inds	Bomba Centrifuga Com Motor A Diesel, Pot. 200 Hp	CASA DE BOMBAS DE INCENDIO	60	40.000,00	24.000,00
225	Maqs/Equips Inds	Bomba Centrifuga De Incendio, Pot. 5 Cv	CASA DE BOMBAS DE INCENDIO	60	5.290,00	3.174,00
226	Maqs/Equips Inds	Caixa D'Água Em Fibra, Marca Forte Leve, Cap. 20000L	CENTRAL DE OLEO VEGETAL	60	8.600,00	5.160,00
227	Maqs/Equips Inds	Central De Oleo Vegetal Com 3 Bombas Be Engrenagens, Pot. 12,5 Cv, Marca Fb	CENTRAL DE OLEO VEGETAL	60	32.000,00	19.200,00
228	Maqs/Equips Inds	Tanque Em Polipropileno Para Oleo Vegetal, Cap. 20.000 Litros	CENTRAL DE OLEO VEGETAL	60	36.000,00	21.600,00
229	Maqs/Equips Inds	Esteira Carrinho Movel Com Acionamento Eletromecanico, Dim. 5000 X 950 X 36", Pot. 5 Cv	DESCARGA 1	60	39.000,00	23.400,00
230	Maqs/Equips Inds	Esteira Carrinho Movel Com Acionamento Eletromecanico, Dim. 5000 X 950 X 36", Pot. 5 Cv	DESCARGA 1	60	39.000,00	23.400,00
231	Maqs/Equips Inds	Esteira Carrinho Movel Com Acionamento Eletromecanico, Dim. 5000 X 950 X 36", Pot. 7,5 Cv	DESCARGA 1	60	39.000,00	23.400,00
232	Maqs/Equips Inds	Moega Em Aço, Dim. 13000 X 3100 X 2000Mm	DESCARGA 1	60	132.470,00	79.482,00
233	Maqs/Equips Inds	Transportador De Correia Estrutura Em Aço Carbono Com Acionamento Eletromecanico E Carro Reversivel, Dim. 96000 X 760 X3 0", Pot. 7,5 Cv, Cap. 40T/H	DESCARGA 1	60	400.000,00	240.000,00
234	Maqs/Equips Inds	Transportador De Correia Estrutura Em Aço Carbono Com Acionamento Eletromecanico, Dim. 106800 X 760 Mm 30", Pot. 30 Cv, Cap. 40T/H	DESCARGA 1	60	480.000,00	288.000,00
235	Maqs/Equips Inds	Transportador De Correia Estrutura Em Aço Carbono Com Acionamento Eletromecanico, Dim. 45000 X 760 X 30", Pot. 30 Cv, Cap. 40T/H	DESCARGA 1	60	230.000,00	138.000,00
236	Maqs/Equips Inds	Transportador De Correia Estrutura Em Aço Carbono Com Acionamento Eletromecanico, Dim. 52000 X 760 X 30", Pot. 30 Cv, Cap. 40T/H	DESCARGA 1	60	250.000,00	150.000,00
237	Maqs/Equips Inds	Transportador De Correia, Estrutura Em Aço Carbono Acionamento Eletromecanico, Dim. 32000 X950 X 36", Pot. 10 Cv, Cap. 40T/H	DESCARGA 1	60	185.000,00	111.000,00
238	Maqs/Equips Inds	Filtro Prensa Com 23 Placas, Dim. 2000 X 500Mm, Marca Combetec, Mod. Mpc 400	FILTRO PRENSA	60	40.000,00	24.000,00
239	Maqs/Equips Inds	Tanque Em Polipropileno, Marca Fortelev, Cap. 10.000 Litros, Com Bomba Multiestagio 7 Estagios, Pot. 3 Cv	FILTRO PRENSA	60	23.000,00	13.800,00
240	Maqs/Equips Inds	Maquina De Solda, Marca Esab, Mod. 402C	FLUTUANTES	60	4.000,00	2.400,00
241	Maqs/Equips Inds	Maquina De Solda, Marca Esab, Mod. Lhn 220I Plus	FLUTUANTES	60	2.000,00	1.200,00
242	Maqs/Equips Inds	Maquina De Solda, Marca Itaipu, Mod. Gsx 425	FLUTUANTES	60	3.200,00	1.920,00
243	Maqs/Equips Inds	Bomba Centrifuga, Marca Schineider Vazao 14 M3/H, Pot. 1,5 Cv	LAVADOR DE GASES NITRO GOLD	60	3.500,00	2.100,00
244	Maqs/Equips Inds	Bomba Helicoidal, Marca Netzsch, Pot. 0,75Kw	LAVADOR DE GASES NITRO GOLD	60	6.170,00	3.702,00

Este documento é cópia do original, assinado digitalmente por JULIO KAHAN MANDEL e Tribunal de Justica do Estado de Sao Paulo, protocolado em 28/11/2019 às 22:15 , sob o número WPLA19700627870 .
Para conferir o original, acesse o site https://esaj.tjsp.jus.br/pastadigital/pg/abrirConferenciaDocumento.do, informe o processo 1000339-55.2019.8.26.0428 e código 75C47C6.

SOPARCONSULT

FERTILIZANTES HERINGER S.A.

UNIDADE: ROSARIO DO CATETE - SE

RELATÓRIO DOS BENS AVALIADOS - POR ORDEM DE CONTA CONTÁBIL - DATA BASE 28/02/2019

ITEM	CONTA CONTÁBIL	DESCRIÇÃO DOS BENS		EST	VALORES - R$	
					NOVO	AVALIADO
245	Maqs/Equips Inds	Lavador De Gases Em Polipropileno, Marca Tecno Plastico Belfano, Mod. Hvb-10, Cap. 10.000 Litros, Q=20.000 M³/H; Com 2 Bombas Centrifugas, Pot. 20 Cv	LAVADOR DE GASES NITRO GOLD	60	418.000,00	250.800,00
246	Maqs/Equips Inds	Sistema De Filtragem De Agua, Marca Ht Coma Com 3 Filtros Em Fibra E Painel De Acionamento, 1 Filtro Carvão Ativado E 2 Colunas De Abrandadores	LAVADOR DE GASES NITRO GOLD	60	50.000,00	30.000,00
247	Maqs/Equips Inds	Furadeira De Coluna, Marca Ferrari, Mod. Fci-19	MANUTENÇÃO NITRO GOLD	60	5.077,00	3.046,20
248	Maqs/Equips Inds	Gerador Para Solda Mig, Marca Esab, Mod. Lhn-220I Plus	MANUTENÇÃO NITRO GOLD	60	1.870,00	1.122,00
249	Maqs/Equips Inds	Maquina De Solda, Pot. 1200Wats, Marca Esab	MANUTENÇÃO NITRO GOLD	60	1.300,00	780,00
250	Maqs/Equips Inds	Balança Tipo Plataforma Com Visor Digital, Cap. 100Kg, Mod. Wt1000	MAQUINA 4	60	1.350,00	810,00
251	Maqs/Equips Inds	Ensacadeira Pneumatica, Marca Sat Parana Com Silo Duplo, Cap. 5 T Cada, Sistema De Baçlanças De Conferencia E Indicador De Peso, Cap. 25/50Kg	MAQUINA 4	60	71.500,00	42.900,00
252	Maqs/Equips Inds	Estante Porta Paletes Em Aço Com 258 Posições De Armazenamento	MAQUINA 4	60	77.400,00	46.440,00
253	Maqs/Equips Inds	Esteira Movel Com Acionamento Eletro Mecanico, Pot. 3 Cv, Dim. 8000X600X24" Com Regulagem De Altura Por Motor Eletrico, Pot. De 2 Cv E Painel De Acionamento	MAQUINA 4	60	46.100,00	27.660,00
254	Maqs/Equips Inds	Moega Em Aço Carbono Com Comporta Pneumatica E Balança, Dim. 3000 X 1500 X 1800Mm	MAQUINA 4	60	35.000,00	21.000,00
255	Maqs/Equips Inds	Moinho De Correntes Em Aço Carbono Com Acionamento Elétrico, Pot. 5 Cv	MAQUINA 4	60	35.000,00	21.000,00
256	Maqs/Equips Inds	Peneira Vibratoria Em Aço Carbono Com Acionamento Eletro Mecanico, Pot. 10 Cv, Dim. 2000 X 1100 X 1900 Mm	MAQUINA 4	60	400.000,00	240.000,00
257	Maqs/Equips Inds	Transportador De Correia Estrutura Em Aço Carbono Com Acionamento Eletro Mecanico, Pot. 5 Cv, Dim. 8000 X 760 X 30"	MAQUINA 4	60	40.000,00	24.000,00
258	Maqs/Equips Inds	Transportador De Correia Estrutura Em Aço Carbono Com Acionamento Eletro Mecanico, Pot. 7,5 Cv, Dim. 12000 X 760 X 30"	MAQUINA 4	60	70.000,00	42.000,00
259	Maqs/Equips Inds	Dosador De Micros Com 6 Silos Dosadores Em Aço De Capacidade 2T + Balança De Micros Com 6 Motores E Rosca Dosadora De, Pot. 5 Cv	MISTURA 1	60	120.000,00	72.000,00
260	Maqs/Equips Inds	Misturador Em Aço Carbono Tipo Betoneira, Cap. 40T/H Acionamento Eletromecanico, Pot. 40 Cv, Bomba De Engrenagens E Sistema De Resfriamento De Oleo	MISTURA 1	60	80.000,00	48.000,00
261	Maqs/Equips Inds	Moega Em Aço Com Balança, Cap. 10 Tonelada, Dim. 3700 X 2400 X 1800 Mm, Cap. De Produção De 9 Toneladas	MISTURA 1	60	40.000,00	24.000,00
262	Maqs/Equips Inds	Moega Em Aço Com Balança, Cap. 10 Tonelada, Dim. 3700 X 2400 X 1800 Mm, Cap. De Produção De 9 Toneladas	MISTURA 1	60	40.000,00	24.000,00

Este documento é cópia do original, assinado digitalmente por JULIO KAHAN MANDEL e Tribunal de Justica do Estado de Sao Paulo, protocolado em 28/11/2019 às 22:15 , sob o número WPLA19700627870 .
Para conferir o original, acesse o site https://esaj.tjsp.jus.br/pastadigital/pg/abrirConferenciaDocumento.do, informe o processo 1000339-55.2019.8.26.0428 e código 75C47C6.

SOPARCONSULT

FERTILIZANTES HERINGER S.A.

UNIDADE: ROSARIO DO CATETE - SE

RELATÓRIO DOS BENS AVALIADOS - POR ORDEM DE CONTA CONTÁBIL - DATA BASE 28/02/2019

ITEM	CONTA CONTÁBIL	DESCRIÇÃO DOS BENS		EST	VALORES - R$	
					NOVO	AVALIADO
263	Maqs/Equips Inds	Moinho De Facas Em Aço Carbono Com Acionamento Eletrico, Pot. 10 Cv, Cap. 60 T/H	MISTURA 1	60	40.000,00	24.000,00
264	Maqs/Equips Inds	Peneira Rotativa Em Aço Carbono Com Acionamento Eletromecanico, Cap. 60T/H, Pot. 10 Cv	MISTURA 1	60	80.000,00	48.000,00
265	Maqs/Equips Inds	Transportador De Correia Estrutura Em Aço Carbono Com Acionamento Eletrico, Dim. 11600 X 915 X 36", Pot. 15 Cv, Cap. 40T/H	MISTURA 1	60	80.000,00	48.000,00
266	Maqs/Equips Inds	Transportador De Correia Estrutura Em Aço Carbono Com Acionamento Eletromecanico, Dim. 10000 X 725 X 30", Pot. 5 Cv, Cap. 40T/H	MISTURA 1	60	60.000,00	36.000,00
267	Maqs/Equips Inds	Transportador De Correia Estrutura Em Aço Carbono Com Acionamento Eletromecanico, Dim. 32000 X 725 X 30", Pot. 10 Cv, Cap. 40T/H	MISTURA 1	60	192.500,00	115.500,00
268	Maqs/Equips Inds	Transportador De Correia Estrutura Em Aço Carbono Com Acionamento Eletromecanico, Dim. 32000 X 760 X 30", Pot. 15 Cv, Cap. 40T/H	MISTURA 1	60	192.500,00	115.500,00
269	Maqs/Equips Inds	Transportador De Correia Estrutura Em Aço Carbono Com Acionamento Eletromecanico, Dim. 32000 X 760 X 30", Pot. 15 Cv, Cap. 40T/H	MISTURA 1	60	192.500,00	115.500,00
270	Maqs/Equips Inds	Transportador De Correia Estrutura Em Aço Carbono Com Acionamento Eletromecanico, Dim. 60000 X 725 X 30", Pot. 30 Cv, Cap. 40T/H	MISTURA 1	60	360.900,00	216.540,00
271	Maqs/Equips Inds	Ensacadeira Pneumatica, Marca Sat Parana Com Silo Duplo, Cap. 5 T Cada, Sistema De Baçlanças De Conferencia E Indicador De Peso, Cap. 25/50Kg	MISTURA 1 ENSACADEIRA	60	71.500,00	42.900,00
272	Maqs/Equips Inds	Silo Dosador Em Aço Inox E Valvula Pneumatica, Cap. 5 Toneladas + 1 Silo, Cap. 3 Toneladas	MISTURA 1 ENSACADEIRA	60	43.890,00	26.334,00
273	Maqs/Equips Inds	Silo Em Aço Capacidade 10 Toneladas Com Sistema De Dosagem De Capacidade De 25/50Kg	MISTURA 1 ENSACADEIRA	60	50.930,00	30.558,00
274	Maqs/Equips Inds	Talha Eletrica, Marca Climber, Cap. 5 Toneladas, Pot. De 30 Cv	MISTURA 1 ENSACADEIRA	60	13.600,00	8.160,00
275	Maqs/Equips Inds	Talha Eletrica, Marca Weg, Cap. 2,5T	MISTURA 1 ENSACADEIRA	60	11.200,00	6.720,00
276	Maqs/Equips Inds	Transportador De Correia Articulada, Dim. 4000 X 760 X 30" Correia Dalla, Pot. 5 Cv	MISTURA 1 ENSACADEIRA	60	24.100,00	14.460,00
277	Maqs/Equips Inds	Transportador De Correia Articulada, Dim. 4000 X 760 X 30" Correia Dalla, Pot. 5 Cv	MISTURA 1 ENSACADEIRA	60	24.100,00	14.460,00
278	Maqs/Equips Inds	Transportador De Correia Articulada, Dim. 4000 X 760 X30" Correia Dalla, Pot. 5 Cv	MISTURA 1 ENSACADEIRA	60	24.100,00	14.460,00
279	Maqs/Equips Inds	Transportador De Correia Articulada, Dim. 4000 X 760 X30" Correia Dalla, Pot. 5 Cv	MISTURA 1 ENSACADEIRA	60	24.100,00	14.460,00
280	Maqs/Equips Inds	Transportador De Correia Estrutura Em Aço Carbono Com Acionamento Eletromecanico, Dim. 9000 X 760 X 30", Pot. 5 Cv, Cap. 40T/H Correia Central	MISTURA 1 ENSACADEIRA	60	54.100,00	32.460,00
281	Maqs/Equips Inds	Transportador De Correia Estrutura Em Aço Carbono Com Acionamento Eletromecanico, Dim. 9000 X 760 X 30", Pot. 5 Cv, Cap. 40T/H Correia Central	MISTURA 1 ENSACADEIRA	60	54.100,00	32.460,00

Este documento é cópia do original, assinado digitalmente por JULIO KAHAN MANDEL e Tribunal de Justica do Estado de Sao Paulo, protocolado em 28/11/2019 às 22:15 , sob o número WPLA19700627870 .
Para conferir o original, acesse o site https://esaj.tjsp.jus.br/pastadigital/pg/abrirConferenciaDocumento.do, informe o processo 1000339-55.2019.8.26.0428 e código 75C47C6.

SOPARCONSULT

FERTILIZANTES HERINGER S.A.

UNIDADE: ROSARIO DO CATETE - SE

RELATÓRIO DOS BENS AVALIADOS - POR ORDEM DE CONTA CONTÁBIL - DATA BASE 28/02/2019

ITEM	CONTA CONTÁBIL	DESCRIÇÃO DOS BENS		EST	VALORES - R$	
					NOVO	AVALIADO
282	Maqs/Equips Inds	Dosador De Micros Com 6 Silos Dosadores Em Aço Carbono De Capacidade 2T + Balança De Micros Com 6 Motores E Rosca Dosadora De, Pot. 5 Cv	MISTURA 2	60	119.829,00	71.897,40
283	Maqs/Equips Inds	Misturador Em Aço Carbono Tipo Betoneira, Cap. 40T/H Acionamento Eletromecanico, Pot. 40 Cv, Bomba De Engrenagens E Sistema De Resfriamento De Oleo	MISTURA 2	60	147.930,00	88.758,00
284	Maqs/Equips Inds	Moega Em Aço Carbono Com Balança, Cap. I Tonelada, Dim. 3700 X 2400 X 1800 Mm, Cap. De Produção De 9 Toneladas	MISTURA 2	60	48.270,00	28.962,00
285	Maqs/Equips Inds	Moega Em Aço Com Balança, Cap. I Tonelada, Dim. 3700 X 2400 X 1800 Mm, Cap. De Produção De 9 Toneladas	MISTURA 2	60	48.270,00	28.962,00
286	Maqs/Equips Inds	Moinho De Facas Em Aço Carbono Com Acionamento Eletrico, Pot. 10 Cv, Cap. 10T/H	MISTURA 2	60	59.810,00	35.886,00
287	Maqs/Equips Inds	Peneira Rotativa Em Aço Carbono Com Acionamento Eletrico, Pot. 10 Cv, Cap. 60T/H	MISTURA 2	60	86.980,00	52.188,00
288	Maqs/Equips Inds	Talha Eletrica, Marca Weg, Cap. 2,5T	MISTURA 2	60	11.200,00	6.720,00
289	Maqs/Equips Inds	Transportador De Correia Articulada, Dim. 4000 X 760 X 30" Correia Dalla, Pot. 5 Cv	MISTURA 2	60	24.100,00	14.460,00
290	Maqs/Equips Inds	Transportador De Correia Articulada, Dim. 4000 X 760 X 30" Correia Dalla, Pot. 5 Cv	MISTURA 2	60	24.100,00	14.460,00
291	Maqs/Equips Inds	Transportador De Correia Articulada, Dim. 4000 X 760 X 30" Correia Dalla, Pot. 5 Cv	MISTURA 2	60	24.100,00	14.460,00
292	Maqs/Equips Inds	Transportador De Correia Articulada, Dim. 4000 X 760 X 30" Correia Dalla, Pot. 5 Cv	MISTURA 2	60	24.100,00	14.460,00
293	Maqs/Equips Inds	Transportador De Correia Com Acionamentoeletro Mecanico, Dim. 9000 X 760 X 30", Pot. 5 Cv, Cap. 40T/H Correia Central	MISTURA 2	60	54.100,00	32.460,00
294	Maqs/Equips Inds	Transportador De Correia Com Acionamentoeletro Mecanico, Dim. 9000 X 760 X 30", Pot. 5 Cv, Cap. 40T/H Correia Central	MISTURA 2	60	54.100,00	32.460,00
295	Maqs/Equips Inds	Transportador De Correia Estrutura Em Aço Carbono Com Acionamento Eletromecanico, Dim. 11600 X 915 X 36", Pot. 15 Cv, Cap. 40T/H	MISTURA 2	60	80.000,00	48.000,00
296	Maqs/Equips Inds	Transportador De Correia Estrutura Em Aço Carbono Com Acionamento Eletromecanico, Dim. 12100 X 915 X 36", Pot. 15 Cv, Cap. 40T/H	MISTURA 2	60	83.500,00	50.100,00
297	Maqs/Equips Inds	Transportador De Correia Estrutura Em Aço Carbono Com Acionamento Eletromecanico, Dim. 30000 X 760 X 30", Pot. 10 Cv, Cap. 40T/H	MISTURA 2	60	180.400,00	108.240,00
298	Maqs/Equips Inds	Transportador De Correia Estrutura Em Aço Carbono Com Acionamento Eletromecanico, Dim. 60000 X 760 X 30", Pot. 25 Cv, Cap. 40T/H	MISTURA 2	60	360.900,00	216.540,00
299	Maqs/Equips Inds	Transportador De Correia, Estrutura Em Aço Carbono Com Acionamento Eletromecanico, Dim. 12100 X 760 X 30", Pot. 15 Cv, Cap. 40T/H	MISTURA 2	60	72.800,00	43.680,00
300	Maqs/Equips Inds	Ensacadeira Pneumatica, Marca Sat Parana Com Silo Duplo, Cap. 5 T Cada, Sistema De Baçlanças De Conferencia E Indicador De Peso, Cap. 25/50Kg	MISTURA 2 ENSACADEIRA	60	71.500,00	42.900,00

Este documento é cópia do original, assinado digitalmente por JULIO KAHAN MANDEL e Tribunal de Justica do Estado de Sao Paulo, protocolado em 28/11/2019 às 22:15 , sob o número WPLA19700627870 .
Para conferir o original, acesse o site https://esaj.tjsp.jus.br/pastadigital/pg/abrirConferenciaDocumento.do, informe o processo 1000339-55.2019.8.26.0428 e código 75C47C6.

SOPARCONSULT

FERTILIZANTES HERINGER S.A.

UNIDADE: ROSARIO DO CATETE - SE

RELATÓRIO DOS BENS AVALIADOS - POR ORDEM DE CONTA CONTÁBIL - DATA BASE 28/02/2019

ITEM	CONTA CONTÁBIL	DESCRIÇÃO DOS BENS		EST	VALORES - R$	
					NOVO	AVALIADO
301	Maqs/Equips Inds	Moega Em Aço Carbono, Cap. 1T Com Valvula Pneumatica, Dim. 3700 X 2400 X 1800 Mm	MISTURA 3	60	48.270,00	28.962,00
302	Maqs/Equips Inds	Moega Em Aço Carbono, Cap. 1T Com Valvula Pneumatica, Dim. 3700 X 2400 X1800 Mm	MISTURA 3	60	48.270,00	28.962,00
303	Maqs/Equips Inds	Transportador De Correia Em Aço Carbono, Dim. 9000 X 760 Mm E 30", Pot. 5 Cv Correia Central	MISTURA 3	60	54.100,00	32.460,00
304	Maqs/Equips Inds	Transportador De Correia Em Aço Carbono, Dim. 9000 X 760 Mm E 30", Pot. 5 Cv Correia Dalla	MISTURA 3	60	54.100,00	32.460,00
305	Maqs/Equips Inds	Transportador De Correia Em Aço Carbono, Dim. 9000 X 760 Mm E 30", Pot. 5 Cv Correia Dalla	MISTURA 3	60	54.100,00	32.460,00
306	Maqs/Equips Inds	Transportador De Correia Em Aço, Dim. 9000 X 760 Mm E 30", Pot. 5 Cv Correia Central	MISTURA 3	60	54.100,00	32.460,00
307	Maqs/Equips Inds	Transportador De Correia Estrutura Em Aço Carbono Com Acionamento Eletromecanico, Dim. 10000 X 760 X 30", Pot. 5 Cv	MISTURA 3	60	60.100,00	36.060,00
308	Maqs/Equips Inds	Transportador De Correia Estrutura Em Aço Carbono Com Acionamento Eletromecanico, Dim. 11200 X 760 X 30", Pot. 10 Cv	MISTURA 3	60	67.400,00	40.440,00
309	Maqs/Equips Inds	Transportador De Correia Estrutura Em Aço Carbono Com Acionamento Eletromecanico, Dim. 16000 X 760 X 30", Pot. 10 Cv	MISTURA 3	60	96.200,00	57.720,00
310	Maqs/Equips Inds	Transportador De Correia Estrutura Em Aço Carbono Com Acionamento Eletromecanico, Dim. 20000 X 760 X 30", Pot. 10 Cv	MISTURA 3	60	120.300,00	72.180,00
311	Maqs/Equips Inds	Ensacadeira Pneumatica, Marca Sat Parana Com Silo Duplo, Cap. 5 T Cada, Sistema De Baçlanças De Conferencia E Indicador De Peso, Cap. 25/50Kg	MISTURA 3 ENSACADEIRA	60	71.500,00	42.900,00
312	Maqs/Equips Inds	Elevador De Canecas Em Aço Carbono Com Acionamento Eletromecanico, Cap. 60T/H Com 55 Canecas, Dim. 1430 X 730 X 16000 Mm	MISTURADOR 3	60	64.064,00	38.438,40
313	Maqs/Equips Inds	Misturador Em Aço Carbono Tipo Betoneira, Cap. 40T/H Acionamento Eletromecanico, Pot. 40 Cv, Bomba De Engrenagens E Sistema De Resfriamento De Oleo	MISTURADOR 3	60	147.930,00	88.758,00
314	Maqs/Equips Inds	Moega Em Aço Com Balança, Cap. I Tonelada, Dim. 3700X2400X1800Mm, Cap. De Produção De 9 Toneladas	MISTURADOR 3	60	48.270,00	28.962,00
315	Maqs/Equips Inds	Moega Em Aço Com Balança, Cap. I Tonelada, Dim 3700X2400X1800Mm, Cap. De Produção De 9 Toneladas	MISTURADOR 3	60	48.270,00	28.962,00
316	Maqs/Equips Inds	Moinho De Facas Em Aço Carbono Com Acionamento Eletromecanico, Pot. 10 Cv, Cap. 60 T/H	MISTURADOR 3	60	59.810,00	35.886,00
317	Maqs/Equips Inds	Peneira Rotativa Em Aço Carbono Com Acionamento Eletromecanico, Pot. 7,5 Cv, Cap. 60T/H	MISTURADOR 3	60	86.980,00	52.188,00
318	Maqs/Equips Inds	Silo Em Aço Carbono Com Valvula Pneumatica De Fundo, Cap. 5 T	MISTURADOR 3	60	30.940,00	18.564,00
319	Maqs/Equips Inds	Silo Em Aço Com Sistema De Pesagem Para Envase De Bags Capacidade De Estocagem De 10 Toneladas	MISTURADOR 3	60	50.930,00	30.558,00

Este documento é cópia do original, assinado digitalmente por JULIO KAHAN MANDEL e Tribunal de Justica do Estado de Sao Paulo, protocolado em 28/11/2019 às 22:15 , sob o número WPLA19700627870 .
Para conferir o original, acesse o site https://esaj.tjsp.jus.br/pastadigital/pg/abrirConferenciaDocumento.do, informe o processo 1000339-55.2019.8.26.0428 e código 75C47C8.

SOPARCONSULT

FERTILIZANTES HERINGER S.A.

UNIDADE: ROSARIO DO CATETE - SE

RELATÓRIO DOS BENS AVALIADOS - POR ORDEM DE CONTA CONTÁBIL - DATA BASE 28/02/2019

ITEM	CONTA CONTÁBIL	DESCRIÇÃO DOS BENS		EST	VALORES - R$	
					NOVO	AVALIADO
320	Maqs/Equips Inds	Talha Eletrica, Marca Climber, Cap. 5 Toneladas, Pot. De 30 Cv	MISTURADOR 3	60	13.600,00	8.160,00
321	Maqs/Equips Inds	Talha Eletrica, Marca Weg, Cap. 2,5T, Pot. 2,5 Cv	MISTURADOR 3	60	11.200,00	6.720,00
322	Maqs/Equips Inds	Transportador De Correia Estrutura Em Aço Carbono Cap. 60 T/H, Dim. 16000 X 760 X 30" Pot5 Cv	MISTURADOR 3	60	96.200,00	57.720,00
323	Maqs/Equips Inds	Bomba Dosadora, Marca Lewa De Alta Pressão Com Acionamento Eletrico, Pot. 10 Cv De Duplo Estágio Com 2 Pistões	NITRO GOLD	60	235.000,00	141.000,00
324	Maqs/Equips Inds	Bomba Helicoidal, Marca Netzsch, Pot. 0,75Kw	NITRO GOLD	60	6.170,00	3.702,00
325	Maqs/Equips Inds	Elevador De Canecas Em Aço Carbono, Marca Icmc Com Acionamento Eletrico, Pot. 7,5 Cv, Cap. 40T/H Com 55 Canecas, Dim. 1300 X 600 X 26000 Mm	NITRO GOLD	60	104.104,00	62.462,40
326	Maqs/Equips Inds	Elevador De Canecas, Marca Icmc, Dim. 1300 X 600 X 720 Cap. 40 T/H Acionamento Eletromecanico, Pot. 7,5 Cv	NITRO GOLD	60	86.000,00	51.600,00
327	Maqs/Equips Inds	Elevador De Canecas, Marca Icmc, Dim. 1300 X 600 X 720 Mm, Pot. 7,5 Cv, Cap. 40T/H	NITRO GOLD	60	86.000,00	51.600,00
328	Maqs/Equips Inds	Filtro De Enxofre Com Isolamneto Termico E Sistema De Abertura Hidraulica, Cap. 3,6	NITRO GOLD	60	592.240,00	355.344,00
329	Maqs/Equips Inds	Misturador Em Aço Inox Com Acionamento Eletro Mecanico, Pot. 15 Cv E 2 Valvulas Pneumaticas De Fundo, Cap. 40 T/H	NITRO GOLD	60	157.930,00	94.758,00
330	Maqs/Equips Inds	Misturador Tipo Tambor Rotativo Com Acionamento Eletro Mecanico, Pot. 20 Cv, Cap. 10T/H, Marca Icmc	NITRO GOLD	60	97.600,00	58.560,00
331	Maqs/Equips Inds	Moega Em Aço Carbono, Cap. 3T Com Valvula Pneumatica, Dim. 3300 X 1800 X 1800, Marca Icmc	NITRO GOLD	60	42.000,00	25.200,00
332	Maqs/Equips Inds	Moega Em Aço, Marca Icmc Com Acionamento Mecanico, Cap. 3T/H, Dim. 1600 X 3300 X 1600Mm	NITRO GOLD	60	35.760,00	21.456,00
333	Maqs/Equips Inds	Peneira Rotativa Em Aço Carbono, Marca Icmc, Cap. 40 T/H Acionamento Eletromecanico, Pot. 5 Cv, Dim. 2800 X 1300 X 1500 Mm	NITRO GOLD	60	68.200,00	40.920,00
334	Maqs/Equips Inds	Peneira Vibratoria Em Aço Carbono, Marca Icmc Com Acionamento Eletro Mecanico, Pot. 3 Cv, Dim. 2000X1100X1900Mm, Pot. 40T/H	NITRO GOLD	60	401.700,00	241.020,00
335	Maqs/Equips Inds	Silo Batela Horizontal Em Aço Inox Com 3 Celulas De Carga E Valvula Pneumatica De Fundo, Cap. 1 Tonelada	NITRO GOLD	60	12.540,00	7.524,00
336	Maqs/Equips Inds	Silo De Aquecimento Em Aço Inox, Marca Solex Com Isolamento Termico Cap. 7.351 T/H E Trocador De Calor, Cap. 30M³/H	NITRO GOLD	60	100.700,00	60.420,00
337	Maqs/Equips Inds	Silo Dosador Em Aço Inox, Marca Icmc Com Valvula Pneumatica De Fundo, Cap. 5 Toneladas	NITRO GOLD	60	30.800,00	18.480,00
338	Maqs/Equips Inds	Silo Pulmão Em Aço Carbono, Marca Icmc, Cap. 5T Com Valvula Rotativa	NITRO GOLD	60	30.800,00	18.480,00
339	Maqs/Equips Inds	Tanque Em Aço Carbono, Marca Icmc Com Isolamento Termico Para Enxofre, Cap. 22 M³	NITRO GOLD	60	36.920,00	22.152,00

Este documento é cópia do original, assinado digitalmente por JULIO KAHAN MANDEL e Tribunal de Justica do Estado de Sao Paulo, protocolado em 28/11/2019 às 22:15 , sob o número WPLA19700627870
Para conferir o original, acesse o site https://esaj.tjsp.jus.br/pastadigital/pg/abrirConferenciaDocumento.do, informe o processo 1000339-55.2019.8.26.0428 e código 75C47C8.

SOPARCONSULT

FERTILIZANTES HERINGER S.A.

UNIDADE: ROSARIO DO CATETE - SE

RELATÓRIO DOS BENS AVALIADOS - POR ORDEM DE CONTA CONTÁBIL - DATA BASE 28/02/2019

ITEM	CONTA CONTÁBIL	DESCRIÇÃO DOS BENS		EST	VALORES - R$	
					NOVO	AVALIADO
340	Maqs/Equips Inds	Tanque Em Aço E Inox /Carbono, Cap. 40M³ Com Agitador De Topo E Bomba Centrifuga, Marca Zecom E Motor Eletrico, Pot. 30 Cv Tipo Rce Dw 40-200	NITRO GOLD	60	188.000,00	112.800,00
341	Maqs/Equips Inds	Tanque Em Aço Inox Para Agua Quente, Marca Icmc, Cap. 4,8 M³ Com Isolamento Termico Serpentina De Aquecimento, Bomba De Engrenagens De, Pot. 7,5 Cv	NITRO GOLD	60	36.210,00	21.726,00
342	Maqs/Equips Inds	Tanque Em Aço Inox, Marca Icmc, Cap. 4.251 Litros, Com Isolamento Termico E Serpentina De Aquecimento, Bomba De Engrenagens De, Pot. 7,5 Cv	NITRO GOLD	60	33.390,00	20.034,00
343	Maqs/Equips Inds	Tanque Vertical Em Aço Carbono Com Isolamento Termico Cap. 4.578 Litros, Bomba Centrifuga, Pot. 7,5 Cv, E Agitador De Topo, Pot. 25 Cv, Marca Icmc	NITRO GOLD	60	12.960,00	7.776,00
344	Maqs/Equips Inds	Transportador De Correia Com Estrutura Em Aço Carbono Com Acionamento Eletromecanico, Pot. 3 Cv, Cap. 11T/H Correia De 30", Dim. 7000 X 750 Mm	NITRO GOLD	60	42.100,00	25.260,00
345	Maqs/Equips Inds	Transportador De Correia, Marca Icmc Com Acionamento Eletro Mecanico, Dim. 22000 X 600 X 24", Pot. 12,5 Cv, Cap. 40T/H	NITRO GOLD	60	112.100,00	67.260,00
346	Maqs/Equips Inds	Transportador De Correia, Marca Icmc Com Estrutura Em Aço Carbono Com Acionamento Eletromecanico, Cap. 40T/H Correia De 24" Dim. 5500 X 625 Mm	NITRO GOLD	60	28.000,00	16.800,00
347	Maqs/Equips Inds	Transportador De Correia, Marca Icmc Estrutura De Aço Carbono Com Acionamento Eletromecanico, Dim. 32500 X 600 X 24", Pot. 5 Cv	NITRO GOLD	60	165.600,00	99.360,00
348	Maqs/Equips Inds	Transportador De Correia, Marca Icmc Estrutura Em Aço Carbono Com Acionamento Eletromecanico, Dim. 40000 X 660 X 28", Pot. 30 Cv, Cap. 40T/H	NITRO GOLD	60	228.600,00	137.160,00
349	Maqs/Equips Inds	Transportador De Correia, Marca Icmc Estrutura Em Aço Carbono Com Acionamento Eletromecanico, Dim. 52500 X 500 X 30", Pot. 25 Cv, Pot. 40T/H	NITRO GOLD	60	315.800,00	189.480,00
350	Maqs/Equips Inds	Bomba Centrifuga De Alta Pressão De 3 Pistoes Com Motor Eletrico, Marca Chiaperini, Mod. Lj 3100 Vazao 400/H	OFICINA PAS CARREGADEIRA	60	5.200,00	3.120,00
351	Maqs/Equips Inds	Engraxadeira Pneumatica Bozza, Mod. 12020-2	OFICINA PAS CARREGADEIRA	60	1.800,00	1.080,00
352	Maqs/Equips Inds	Ferramentas De Pequeno Porte Na Planta	OFICINA PAS CARREGADEIRA	60	8.400,00	5.040,00
353	Maqs/Equips Inds	Compresor De Ar Cabeçote Duplo Com 5 Cilindros Cada, Pot. 10 Cv	SALA DOS COMPRESSORES	60	26.890,00	16.134,00
354	Maqs/Equips Inds	Compressor De Ar, Marca Atlas Copco, Mod. Ga 30 Vsdff, Pot. 40 Cv	SALA DOS COMPRESSORES	60	99.149,00	59.489,40
355	Maqs/Equips Inds	Compressor De Ar, Marca Ingersoll Rand, Mod. R37, Pot. 50Hp	SALA DOS COMPRESSORES	60	75.416,00	45.249,60

Este documento é cópia do original, assinado digitalmente por JULIO KAHAN MANDEL e Tribunal de Justica do Estado de Sao Paulo, protocolado em 28/11/2019 às 22:15 , sob o número WPLA19700627870
Para conferir o original, acesse o site https://esaj.tjsp.jus.br/pastadigital/pg/abrirConferenciaDocumento.do, informe o processo 1000339-55.2019.8.26.0428 e código 75C47C8.

SOPARCONSULT

FERTILIZANTES HERINGER S.A.
UNIDADE: ROSARIO DO CATETE - SE
RELATÓRIO DOS BENS AVALIADOS - POR ORDEM DE CONTA CONTÁBIL - DATA BASE 28/02/2019

ITEM	CONTA CONTÁBIL	DESCRIÇÃO DOS BENS		EST	VALORES - R$	
					NOVO	AVALIADO
356	Maqs/Equips Inds	Painel De Comando E Alimentação Com 1 Modulo Tensão Nominal 380 Volts, Dim. 1000 X 450 X 1600Mm	SALA DOS COMPRESSORES	60	35.000,00	21.000,00
357	Maqs/Equips Inds	Secador De Ar, Marca Atlas Copco, Mod. Fd-130	SALA DOS COMPRESSORES	60	15.400,00	9.240,00
358	Maqs/Equips Inds	Secador De Ar, Marca Ingersoll Rand, Mod. Td 160, Pot. 1,57Hp Pressão Max. 16,0 Bar	SALA DOS COMPRESSORES	60	16.500,00	9.900,00
359	Maqs/Equips Inds	Vaso De Pressão, Marca Chiaperini, Mod. Chseh, Cap. 525L	SALA DOS COMPRESSORES	60	11.250,00	6.750,00
360	Maqs/Equips Inds	Soprador De Ar, Marca Premaq, Pot. 10 Cv Presão 9 Psi E Volume 33,5L/H	SALA DOS SOPRADORES M1	60	36.700,00	22.020,00
361	Maqs/Equips Inds	Soprador De Ar, Marca Premaq, Pot. 10 Cv Presão 9 Psi E Volume 33,5L/H	SALA DOS SOPRADORES M1	60	36.700,00	22.020,00
362	Maqs/Equips Inds	Monitor Video Color 15	SALA DOS SOPRADORES M1	60	36.700,00	22.020,00
363	Maqs/Equips Inds	Impressora Hp 3650	SALA DOS SOPRADORES M1	60	36.700,00	22.020,00
364	Maqs/Equips Inds	Impressora Hp 3550	SALA DOS SOPRADORES M2	60	36.700,00	22.020,00
365	Maqs/Equips Inds	Impressora Epson Fx-2190	SALA DOS SOPRADORES M2	60	36.700,00	22.020,00
366	Maqs/Equips Inds	Switch 24 Portas Office Connect	SALA DOS SOPRADORES M2	60	36.700,00	22.020,00
367	Maqs/Equips Inds	Switch 24 Portas Office Connect	SALA DOS SOPRADORES M2	60	36.700,00	22.020,00
368	Maqs/Equips Inds	Impressora Epson Fx 2190	SALA DOS SOPRADORES M3	60	30.900,00	18.540,00
369	Maqs/Equips Inds	Monitor De Video Color 15	SALA DOS SOPRADORES M3	60	30.900,00	18.540,00
370	Maqs/Equips Inds	Monitor De Video Color 15	SALA DOS SOPRADORES M3	60	30.900,00	18.540,00
371	Maqs/Equips Inds	Monitor De Video Color 15	SALA DOS SOPRADORES M3	60	30.900,00	18.540,00
372	Maqs/Equips Inds	Monitor De Video Color 15	SERRALHERIA	60	2.400,00	1.440,00
373	Maqs/Equips Inds	Monitor De Video Color 15	SERRALHERIA	60	1.300,00	780,00
	Maqs/Equips Inds Total	Monitor De Video Color 15			**12.762.639,00**	**7.657.583,40**
374	Móveis / Utens	Cpu Hp Business Desketop D 325	Administração	60	180,00	108,00
375	Móveis / Utens	Cpu Hp Business Desketop D 325	Administração	60	456,00	273,60
376	Móveis / Utens	Cpu Hp Business Desketop D 325	Administração	60	210,00	126,00
377	Móveis / Utens	Cpu Hp Business Desketop D 325	Administração	60	152,00	91,20
378	Móveis / Utens	Monitor De Video Color 15	Administração	60	135,00	81,00
379	Móveis / Utens	Monitor De Video Color 15	Administração	60	45,00	27,00
380	Móveis / Utens	Monitor De Video Color 15	Administração	60	1.480,00	888,00
381	Móveis / Utens	Monitor De Video Color 15	Administração	60	669,00	401,40
382	Móveis / Utens	Monitor De Video Color 15	Administração	60	315,60	189,36
383	Móveis / Utens	Monitor De Video Color 15	Administração	60	315,61	189,37
384	Móveis / Utens	Cpu Celeron 2.4 Ghz	Administração	60	355,55	213,33
385	Móveis / Utens	Cpu Celeron 2.4 Ghz	Administração	60	1.985,00	1.191,00
386	Móveis / Utens	Servidor - Itautec Infoserver 1030	Administração	60	1.985,00	1.191,00
387	Móveis / Utens	Cpu Infoway P4 2.8 Ghz	Administração	60	789,00	473,40
388	Móveis / Utens	Microcomputador Inforway St 2141+Ss Dos+Ttpf+C	Administração	60	380,00	228,00
389	Móveis / Utens	Video Color Lcd " 15 " L1552S Pr/Pt Itautec	Administração	60	465,00	279,00
390	Móveis / Utens	Video Color Lcd " 15 " L1552S Pr/Pt Itautec	Administração	60	1.868,95	1.121,37

Este documento é cópia do original, assinado digitalmente por JULIO KAHAN MANDEL e Tribunal de Justica do Estado de Sao Paulo, protocolado em 28/11/2019 às 22:15 , sob o número WPLA19700627870
Para conferir o original, acesse o site https://esaj.tjsp.jus.br/pastadigital/pg/abrirConferenciaDocumento.do, informe o processo 1000339-55.2019.8.26.0428 e código 75C47C8.

SOPARCONSULT

FERTILIZANTES HERINGER S.A.

UNIDADE: ROSARIO DO CATETE - SE

RELATÓRIO DOS BENS AVALIADOS - POR ORDEM DE CONTA CONTÁBIL - DATA BASE 28/02/2019

ITEM	CONTA CONTÁBIL	DESCRIÇÃO DOS BENS		EST	VALORES - R$	
					NOVO	AVALIADO
391	Móveis / Utens	Notebook Infoway N8310 Ss	Administração	60	1.976,48	1.185,89
392	Móveis / Utens	Microcomputador Infoway St 4150 Ss	Administração	60	2.000,00	1.200,00
393	Móveis / Utens	Microcomputador Infoway St 4150 Ss	Administração	60	745,87	447,52
394	Móveis / Utens	Microcomputador Infoway St 4150 Ss	Administração	60	2.035,00	1.221,00
395	Móveis / Utens	Video Color Lcd " 15 " L1553S Pt/Pr Lg	Administração	60	520,00	312,00
396	Móveis / Utens	Video Color Lcd " 15 " L1553S Pt/Pr Lg	Administração	60	1.800,00	1.080,00
397	Móveis / Utens	Video Color Lcd " 15 " L1553S Pt/Pr Lg	Administração	60	45.715,88	27.429,53
398	Móveis / Utens	Video Color Lcd " 15 " L1553S Pt/Pr Lg	Administração	60	420,00	252,00
399	Móveis / Utens	Video Color Lcd " 15 " L1553S Pt/Pr Lg	Administração	60	600,00	360,00
400	Móveis / Utens	Video Color Lcd " 15 " L1553S Pt/Pr Lg	Administração	60	600,00	360,00
401	Móveis / Utens	Video Color Lcd "15" L1553S Prata E Preto Itautc	Administração	60	1.284,00	770,40
402	Móveis / Utens	Video Color Lcd "15" L1553S Prata E Preto Itautc	Administração	60	1.284,00	770,40
403	Móveis / Utens	Video Color Lcd "15" L1553S Prata E Preto Itautc	Administração	60	430,00	258,00
404	Móveis / Utens	Video Color Lcd "15" L1553S Prata E Preto Itautc	Administração	60	11.928,24	7.156,94
405	Móveis / Utens	Microcomputador Infoway St 4150 Ss+He	Administração	60	399,00	239,40
406	Móveis / Utens	Microcomputador Infoway St 4150 Ss+He	Administração	60	369,00	221,40
407	Móveis / Utens	Microcomputador Infoway St 4150 Ss+He	Administração	60	399,00	239,40
408	Móveis / Utens	Microcomputador Infoway St 4150 Ss+He	Administração	60	2.050,00	1.230,00
409	Móveis / Utens	Micro Infoway St 4251 Ss	Administração	60	2.100,00	1.260,00
410	Móveis / Utens	Micro Infoway St 4251 Ss	Administração	60	379,00	227,40
411	Móveis / Utens	Microcomputador Infoway St 4251	Administração	60	1.290,00	774,00
412	Móveis / Utens	Microcomputador Infoway St 4251	Administração	60	459,00	275,40
413	Móveis / Utens	Microcomputador Infoway St 4251	Administração	60	459,00	275,40
414	Móveis / Utens	Impressora Zebra S4M Serie 03C08100258	Administração	60	406,49	243,89
415	Móveis / Utens	Monitor "17" Lg W1752T Lcd Wide Cor Preto	Administração	60	406,51	243,91
416	Móveis / Utens	Firewal- Aker Minibox 25 - 1Gb M	Administração	60	1.012,00	607,20
417	Móveis / Utens	Impressora Lexmark Laser T644	Administração	60	712,00	427,20
418	Móveis / Utens	Servidor Power Edge T100 Processador Dual Core	Administração	60	712,01	427,21
419	Móveis / Utens	Servidor Power Edge T100 Processador Dual Core	Administração	60	712,01	427,21
420	Móveis / Utens	Microcomputador Infoway St4253Ss	Administração	60	712,01	427,21
421	Móveis / Utens	Microcomputador Infoway St4253Ss	Administração	60	712,01	427,21
422	Móveis / Utens	Microcomputador Infoway St4253Ss	Administração	60	711,96	427,18
423	Móveis / Utens	Microcomputador Infoway St4253Ss	Administração	60	2.400,00	1.440,00
424	Móveis / Utens	Microcomputador Infoway St4253Ss	Administração	60	494,00	296,40
425	Móveis / Utens	Notebook Hp Modelo Nb 6530B	Administração	60	494,00	296,40
426	Móveis / Utens	Notebook Hp Modelo Nb 6530B	Administração	60	494,00	296,40
427	Móveis / Utens	Notebook Hp Modelo Nb 6530B	Administração	60	494,00	296,40
428	Móveis / Utens	Aker Minibox 25 Marca Aker Modelo Spare	Administração	60	494,00	296,40
429	Móveis / Utens	Microcomputador Marca Itautec Mod Infoway St4253	Administração	60	2.817,31	1.690,39
430	Móveis / Utens	Video Color Lcd "15" Modelo W1642C Marca Itautec	Administração	60	5.745,00	3.447,00
431	Móveis / Utens	Microcomputador Pavilion 1Mb Dual Core Hp	Administração	60	1.000,00	600,00
432	Móveis / Utens	Microcomputador Pavilion 1Mb Dual Core Hp	Administração	60	1.000,00	600,00
433	Móveis / Utens	Microcomputador Pavilion 1Mb Dual Core Hp	Administração	60	1.450,00	870,00
434	Móveis / Utens	Microcomputador Infoway St 4253	Administração	60	5.050,00	3.030,00
435	Móveis / Utens	Microcomputador Infoway St 4253	Administração	60	616,00	369,60
436	Móveis / Utens	Microcomputador Infoway St 4253	Administração	60	616,00	369,60
437	Móveis / Utens	Microcomputador Infoway St 4253	Administração	60	616,00	369,60
438	Móveis / Utens	Microcomputador Infoway St 4253	Administração	60	445,00	267,00
439	Móveis / Utens	Video Color Lcd 15 Wide W1642C Preto Itautec	Administração	60	1.323,21	793,93
440	Móveis / Utens	Video Color Lcd 15 Wide W1642C Preto Itautec	Administração	60	332,00	199,20

Este documento é cópia do original, assinado digitalmente por JULIO KAHAN MANDEL e Tribunal de Justica do Estado de Sao Paulo, protocolado em 28/11/2019 às 22:15 , sob o número WPLA19700627870
Para conferir o original, acesse o site https://esaj.tjsp.jus.br/pastadigital/pg/abrirConferenciaDocumento.do, informe o processo 1000339-55.2019.8.26.0428 e código 75C47C8.

SOPARCONSULT

FERTILIZANTES HERINGER S.A.

UNIDADE: ROSARIO DO CATETE - SE

RELATÓRIO DOS BENS AVALIADOS - POR ORDEM DE CONTA CONTÁBIL - DATA BASE 28/02/2019

ITEM	CONTA CONTÁBIL	DESCRIÇÃO DOS BENS		EST	VALORES - R$	
					NOVO	AVALIADO
441	Móveis / Utens	Video Color Lcd 15 Wide W1642C Preto Itautec	Administração	60	970,11	582,07
442	Móveis / Utens	Video Color Lcd 15 Wide W1642C Preto Itautec	Administração	60	386,47	231,88
443	Móveis / Utens	Video Color Lcd 15 Wide W1642C Preto Itautec	Administração	60	399,00	239,40
444	Móveis / Utens	Impressora Matricial Epson Lx-300	Administração	60	399,00	239,40
445	Móveis / Utens	Microcomputador Infoway St4253	Administração	60	399,00	239,40
446	Móveis / Utens	Microcomputador Infoway St4253 - Sato	Administração	60	399,00	239,40
447	Móveis / Utens	Impressora Lexmark T654Dn	Administração	60	399,00	239,40
448	Móveis / Utens	Notebook Dell Latitude E5410	Administração	60	399,00	239,40
449	Móveis / Utens	Notebook Dell Latitude E5410	Administração	60	1.550,00	930,00
450	Móveis / Utens	Computador Infoway 2.4 Ghz	Administração	60	5.900,00	3.540,00
451	Móveis / Utens	Computador Infoway 2.4 Ghz	Administração	60	4.670,00	2.802,00
452	Móveis / Utens	Microcomputador Infoway St4271 Itautec	Administração	60	2.400,00	1.440,00
453	Móveis / Utens	Microcomputador Infoway St4271 Itautec	Administração	60	5.900,00	3.540,00
454	Móveis / Utens	Microcomputador Infoway St4271 Itautec	Administração	60	495,00	297,00
455	Móveis / Utens	Microcomputador Infoway St4271 Itautec	Administração	60	2.100,00	1.260,00
456	Móveis / Utens	Microcomputador Infoway St4271 Itautec	Administração	60	399,00	239,40
457	Móveis / Utens	Microcomputador Infoway St4271 Itautec	Administração	60	399,00	239,40
458	Móveis / Utens	Switch Marca Cisco 24 Portas Rj45	Administração	60	399,00	239,40
459	Móveis / Utens	Impressora Zebra S4M	Administração	60	399,00	239,40
460	Móveis / Utens	Interface Bastidor Plugcell Bn111 Interface Celula	Administração	60	349,00	209,40
461	Móveis / Utens	Interface Bastidor Plugcell Bn111 Interface Celula	Administração	60	349,00	209,40
462	Móveis / Utens	Interface Bastidor Plugcell Bn111 Interface Celula	Administração	60	349,00	209,40
463	Móveis / Utens	Interface Bastidor Plugcell Bn111 Interface Celula	Administração	60	349,00	209,40
464	Móveis / Utens	Impressora Matricial Epson Fx-2190	Administração	60	649,00	389,40
465	Móveis / Utens	Microcomputador Itautec St4271	Administração	60	445,00	267,00
466	Móveis / Utens	Microcomputador Itautec St4271	Administração	60	1.300,00	780,00
467	Móveis / Utens	Microcomputador Itautec St4272	Administração	60	1.276,00	765,60
468	Móveis / Utens	Microcomputador Itautec St4272	Administração	60	800,00	480,00
469	Móveis / Utens	Microcomputador Itautec St4272	Administração	60	399,00	239,40
470	Móveis / Utens	Microcomputador Infoway St4272	Administração	60	399,00	239,40
471	Móveis / Utens	Microcomputador Infoway St4272	Administração	60	399,00	239,40
472	Móveis / Utens	Microcomputador Itautec St4272	Administração	60	399,00	239,40
473	Móveis / Utens	Microcomputador Portatil Vostro 3460	Administração	60	399,00	239,40
474	Móveis / Utens	Microcomputador Portatil Vostro 3460	Administração	60	399,00	239,40
475	Móveis / Utens	Microcomputador Portatil Vostro 3460	Administração	60	16.731,00	10.038,60
476	Móveis / Utens	Microcomputador Portatil Vostro 3460	Administração	60	1.299,00	779,40
477	Móveis / Utens	Microcomputador Itautec Infoway St4272 Ss Free Dos	Administração	60	7.138,51	4.283,11
478	Móveis / Utens	Microcomputador Itautec Infoway St4272 Ss Free Dos	Administração	60	943,70	566,22
479	Móveis / Utens	Microcomputador Itautec Infoway St4272 Ss Free Dos	Administração	60	412,60	247,56
480	Móveis / Utens	Microcomputador Itautec Infoway St4272 Ss Free Dos	Administração	60	943,70	566,22
481	Móveis / Utens	Microcomputador Infoway St 4272 Ss Free-Dos	Administração	60	1.299,00	779,40
482	Móveis / Utens	Microcomputador Infoway St 4272 Ss Free-Dos	Administração	60	1.450,00	870,00
483	Móveis / Utens	Microcomputador Infoway St 4272 Ss Free-Dos	Administração	60	906,87	544,12
484	Móveis / Utens	Switch Gerenc 10/100/1000Mbps 8P Rj-45	Administração	60	679,15	407,49
485	Móveis / Utens	Cpu Core I5 2400 2Gb 500Gb St4272Itautec	Administração	60	1.080,00	648,00
486	Móveis / Utens	Cpu Core I5 2400 2Gb 500Gb St4272Itautec	Administração	60	395,00	237,00
487	Móveis / Utens	Cpu Core I5 2400 2Gb 500Gb St4272Itautec	Administração	60	680,00	408,00
488	Móveis / Utens	Cpu Core I5 2400 2Gb 500Gb St4272Itautec	Administração	60	2.169,00	1.301,40

Este documento é cópia do original, assinado digitalmente por JULIO KAHAN MANDEL e Tribunal de Justica do Estado de Sao Paulo, protocolado em 28/11/2019 às 22:15 , sob o número WPLA19700627870
Para conferir o original, acesse o site https://esaj.tjsp.jus.br/pastadigital/pg/abrirConferenciaDocumento.do, informe o processo 1000339-55.2019.8.26.0428 e código 75C47C8.

SOPARCONSULT

FERTILIZANTES HERINGER S.A.

UNIDADE: ROSARIO DO CATETE - SE

RELATÓRIO DOS BENS AVALIADOS - POR ORDEM DE CONTA CONTÁBIL - DATA BASE 28/02/2019

ITEM	CONTA CONTÁBIL	DESCRIÇÃO DOS BENS		EST	VALORES - R$	
					NOVO	AVALIADO
489	Móveis / Utens	Microcomputador Infoway St4273 Itautec	Administração	60	2.169,00	1.301,40
490	Móveis / Utens	Impressora Zebra S4M Stripe	Administração	60	2.150,00	1.290,00
491	Móveis / Utens	Notebook Core I7 Dell-Vostro 3460	Administração	60	2.150,00	1.290,00
492	Móveis / Utens	Switch Gerenc 24P Wsc2960S24Tsl Cisco	Administração	60	450,00	270,00
493	Móveis / Utens	Switch Gerenc 24P Wsc2960S24Tsl Cisco	Administração	60	450,00	270,00
494	Móveis / Utens	Switch Gerenc 8P Wsc29608Tcl Cisco	Administração	60	390,00	234,00
495	Móveis / Utens	Switch Gerenc 8P Wsc29608Tcl Cisco	Administração	60	390,00	234,00
496	Móveis / Utens	Switch Gerenc 8P Wsc29608Tcl Cisco	Administração	60	390,00	234,00
497	Móveis / Utens	Impressora Epson Matricial Epson Fx 2190	Administração	60	1.030,00	618,00
498	Móveis / Utens	Cpu Corei73770 500Gb Optiplex7010 Dell	Administração	60	445,00	267,00
499	Móveis / Utens	Cpu Corei73770 500Gb Optiplex7010 Dell	Administração	60	837,00	502,20
500	Móveis / Utens	Cpu Corei73770 500Gb Optiplex7010 Dell	Administração	60	837,00	502,20
501	Móveis / Utens	Cpu Corei73770 500Gb Optiplex7010 Dell	Administração	60	837,00	502,20
502	Móveis / Utens	Cpu Corei73770 500Gb Optiplex7010 Dell	Administração	60	584,00	350,40
503	Móveis / Utens	Cpu Corei73770 500Gb Optiplex7010 Dell	Administração	60	445,00	267,00
504	Móveis / Utens	Cpu Corei73770 500Gb Optiplex7010 Dell	Administração	60	445,00	267,00
505	Móveis / Utens	Notebook Core I7 2,9Ghz 14" E6440 Dell	Administração	60	1.028,00	616,80
506	Móveis / Utens	Microcomputador Corei73770 500Gb Optiplex7010 Dell	Administração	60	1.200,00	720,00
507	Móveis / Utens	Microcomputador Dell Optiplex 9020	Administração	60	2.900,01	1.740,01
508	Móveis / Utens	Switch Gerenc 8P Wsc29608Tcl Cisco	Administração	60	2.900,01	1.740,01
509	Móveis / Utens	Notebook 14" Thinkpad T440P Lenovo	Administração	60	1.414,00	848,40
510	Móveis / Utens	Notebook 14" Thinkpad T440P Lenovo	Administração	60	1.414,00	848,40
511	Móveis / Utens	Notebook 14" Thinkpad T440P Lenovo	Administração	60	1.100,00	660,00
512	Móveis / Utens	Notebook 14" Thinkpad T440P Lenovo	Administração	60	700,00	420,00
513	Móveis / Utens	Notebook 14" Thinkpad T440P Lenovo	Administração	60	389,00	233,40
514	Móveis / Utens	Notebook 14" Thinkpad T440P Lenovo	Administração	60	389,00	233,40
515	Móveis / Utens	Microcomputador Corei74790 4Gb M83 Lenovo	Administração	60	389,00	233,40
516	Móveis / Utens	Microcomputador Corei74790 4Gb M83 Lenovo	Administração	60	389,00	233,40
517	Móveis / Utens	Microcomputador Corei74790 4Gb M83 Lenovo	Administração	60	389,00	233,40
518	Móveis / Utens	Microcomputador Corei74790 4Gb M83 Lenovo	Administração	60	389,00	233,40
519	Móveis / Utens	Microcomputador 4Gbthinkcentre M83 Lenovo	Administração	60	389,00	233,40
520	Móveis / Utens	Microcomputador 4Gbthinkcentre M83 Lenovo	Administração	60	389,00	233,40
521	Móveis / Utens	Microcomputador 4Gbthinkcentre M83 Lenovo	Administração	60	389,00	233,40
522	Móveis / Utens	Servidor 2U Proliant Dl380Gen9 Hp	Administração	60	389,00	233,40
523	Móveis / Utens	Disco Ssd Sata3 120Gb 756621B21 Hp	Administração	60	1.257,34	754,40
524	Móveis / Utens	Disco Ssd Sata3 120Gb 756621B21 Hp	Administração	60	750,00	450,00
525	Móveis / Utens	Disco Ssd Sata3 120Gb 756621B21 Hp	Administração	60	387,16	232,30
526	Móveis / Utens	Disco Ssd Sata3 120Gb 756621B21 Hp	Administração	60	387,14	232,28
527	Móveis / Utens	Disco Ssd Sata3 120Gb 756621B21 Hp	Administração	60	387,14	232,28
528	Móveis / Utens	Notebook Core I7 14"Thinkpad T460 Lenovo	Administração	60	894,35	536,61
529	Móveis / Utens	Cpu Thinkcentre M900 10Fla08Fbr Lenovo	Administração	60	894,36	536,62
530	Móveis / Utens	Impressora 128Mb Zt23042 T0A200Fz Zebra	Administração	60	894,36	536,62
531	Móveis / Utens	Notebook Core I7 14" Latitude145470 Dell	Administração	60	2.198,44	1.319,06
532	Móveis / Utens	Notebook Core I7 14" Latitude145470 Dell	Administração	60	2.198,44	1.319,06
533	Móveis / Utens	Notebook Core I7 14" Latitude145470 Dell	Administração	60	2.198,44	1.319,06
534	Móveis / Utens	Roteador Cisco 18 000 Series	Administração	60	2.198,44	1.319,06
535	Móveis / Utens	Servidor De Rede Itautec Xeon	Administração	60	2.198,44	1.319,06
536	Móveis / Utens	Servidor De Cftv C/16 Cameras Itautec Xeon	Administração	60	2.198,44	1.319,06
537	Móveis / Utens	Nobreak Sms 10 Kv	Administração	60	2.198,44	1.319,06
538	Móveis / Utens	Servidor Chaveador Asus Pentium 4	Administração	60	2.198,44	1.319,06
539	Móveis / Utens		Administração	60	2.198,44	1.319,06

Este documento é cópia do original, assinado digitalmente por JULIO KAHAN MANDEL e Tribunal de Justica do Estado de Sao Paulo, protocolado em 28/11/2019 às 22:15 , sob o número WPLA19700627870
Para conferir o original, acesse o site https://esaj.tjsp.jus.br/pastadigital/pg/abrirConferenciaDocumento.do, informe o processo 1000339-55.2019.8.26.0428 e código 75C47C8.

SOPARCONSULT

FERTILIZANTES HERINGER S.A.

UNIDADE: ROSARIO DO CATETE - SE

RELATÓRIO DOS BENS AVALIADOS - POR ORDEM DE CONTA CONTÁBIL - DATA BASE 28/02/2019

ITEM	CONTA CONTÁBIL	DESCRIÇÃO DOS BENS		EST	VALORES - R$	
					NOVO	AVALIADO
540	Móveis / Utens	Agitador De Peneiras, Marca Bertel Tipo 03.16	Administração	60	2.198,44	1.319,06
541	Móveis / Utens	Agitador Magnetico, Marca Fisatom, Mod. 752	Administração	60	2.198,44	1.319,06
542	Móveis / Utens	Balança Semi Analitica Digital, Marca Shimadzu, Mod. Ux6200 H	Administração	60	2.198,44	1.319,06
543	Móveis / Utens	Capela De Exaustão De Gases, Marca Quimis, Mod. Q 216-21	Administração	60	2.198,44	1.319,06
544	Móveis / Utens	Chapa De Aquecimento, Marca Fisaton, Mod. 52E	Administração	60	2.198,44	1.319,06
545	Móveis / Utens	Estufa De Secagem Esterilização, Marca Fanen, Mod. 515	Administração	60	2.198,44	1.319,06
546	Móveis / Utens	Moinho Para Laboratorio, Marca Jr Araujo Ind Com Maq Ltda Tipo Ra 55	Administração	60	2.198,44	1.319,06
547	Móveis / Utens		Administração	60	2.198,44	1.319,06
548	Móveis / Utens	Pa Carregadeira 621-D Case - Ano 2013	Administração	60	2.198,44	1.319,06
549	Móveis / Utens	Pa Carregadeira 721-E Case - Ano 2013	Administração	60	2.198,44	1.319,06
550	Móveis / Utens	Pa Carregadeira 721-E Case - Ano 2013	Administração	60	2.198,44	1.319,06
551	Móveis / Utens	Pa Carregadeira 721-E Case - Ano 2013	Administração	60	2.198,44	1.319,06
552	Móveis / Utens	Empilhadeira Heli - Ano 2018 Mod. Cpc025 Série 010252A6364Ws1	Administração	60	2.198,44	1.319,06
553	Móveis / Utens	Empilhadeira Heli - Ano 2018 Mod. Cpc025 Série 010252A6365Ws1	Administração	60	2.198,44	1.319,06
554	Móveis / Utens	Varredeira Industrial Case Mod Sr-175 Ano 2015	Administração	60	2.198,44	1.319,06
555	Móveis / Utens	Empilhadeira Hyster Ano 2015 Mod. R2.0 Série D435T02605N - Elétrica	Administração	60	2.198,44	1.319,06
556	Móveis / Utens	Cancela Automatica Ppa Universal	Administração	60	2.407,36	1.444,42
557	Móveis / Utens	Bomba Centrifuga, Marca Schineider Em Aço Inox Com Motor, Pot. 1,5 Cv	Administração	60	734,00	440,40
558	Móveis / Utens	Bomba De Abastecimento De Óleo Diesel Com 1 Bico Vazao 104L	Administração	60	421,40	252,84
559	Móveis / Utens	Caixa D'Água Em Fibra De Vidro, Marca Fortlev, Cap. 5000L	Administração	60	834,30	500,58
560	Móveis / Utens	Caixa Separadora Em Aço De Agua E Oleo, Dim. 12000X800X1000	Administração	60	401,76	241,06
561	Móveis / Utens	Tanque Em Aço Carbono Horizontal, Cap. 10000L	Administração	60	579,15	347,49
562	Móveis / Utens	Tanque Horizontal Em Aço Carbono, Cap. 10.000 Litros	Administração	60	438,40	263,04
563	Móveis / Utens	Tanque Em Polipropileno Para Oleo Vegetal, Cap. 20.000 Litros	Administração	60	438,39	263,03
564	Móveis / Utens	Balança Rodoviaria, Marca Jundiai, Dim. 20000X3000, Cap. 80T Com Visor Digital, Mod. Sp 6000	Administração	60	832,68	499,61
565	Móveis / Utens	Balança Rodoviaria, Marca Jundiai, Dim. 25000X3000, Cap. 100T Com Visor Digital, Mod. Sp 6001	Administração	60	1.600,00	960,00
566	Móveis / Utens	Bomba Centrifuga, Mod. Rf 7, Pot. 3 Cv Vazao 10M³ H= 30Mca, Marca Rudc	Administração	60	3.562,01	2.137,21
567	Móveis / Utens	Caixa D'Água Em Aço Carbono Cilindrica Vertical, Cap. 80M³, Marca Fidon Diametro 3000X 12000Mm	Administração	60	398,00	238,80
568	Móveis / Utens	Bomba Centrifuga, Marca Brc Vazão 0,73, Pot. 0,5 Cv	Administração	60	398,00	238,80
569	Móveis / Utens	Caixa D'Água Em Aço Carbono Tipo Taça Para Agua, Marca Fido, Cap. 15M³	Administração	60	398,00	238,80

Este documento é cópia do original, assinado digitalmente por JULIO KAHAN MANDEL e Tribunal de Justica do Estado de Sao Paulo, protocolado em 28/11/2019 às 22:15 , sob o número WPLA19700627870 .
Para conferir o original, acesse o site https://esaj.tjsp.jus.br/pastadigital/pg/abrirConferenciaDocumento.do, informe o processo 1000339-55.2019.8.26.0428 e código 75C47C8.

SOPARCONSULT

FERTILIZANTES HERINGER S.A.
UNIDADE: ROSARIO DO CATETE - SE
RELATÓRIO DOS BENS AVALIADOS - POR ORDEM DE CONTA CONTÁBIL - DATA BASE 28/02/2019

ITEM	CONTA CONTÁBIL	DESCRIÇÃO DOS BENS		EST	VALORES - R$	
					NOVO	AVALIADO
570	Móveis / Utens	Caixa D'Água Em Fibra, Marca Forte Leve, Cap. 20000L	Administração	60	398,00	238,80
571	Móveis / Utens	Bomba Centrifuga Vertical De, Pot. 5 Cv	Administração	60	398,00	238,80
572	Móveis / Utens	Moega Em Polipropileno Com Acionamento Mecanico, Cap. 2M³, Dim. 3300 X 2000 X 700Mm	Administração	60	398,00	238,80
573	Móveis / Utens	Transportador De Correntes Em Aço Carbono Para Cavaco De Madeiras Acionamento Eletromecanico, Pot. 7,5 Cv, Dim. 15000Mm X 400Mm X 450Mm	Administração	60	398,00	238,80
574	Móveis / Utens	Serra Circular De Mesa Sma, Pot. 10 Cv	Administração	60	398,00	238,80
575	Móveis / Utens	Tupia De Mesa, Marca Omil Maquinas Ibirama Tipo Tu 1000	Administração	60	398,00	238,80
576	Móveis / Utens	Caixa D'Água Em Fibra, Marca Forte Leve, Cap. 10000L	Administração	60	398,00	238,80
577	Móveis / Utens	Bomba Centrifuga Com Motor A Diesel, Pot. 200 Hp	Administração	60	2.300,00	1.380,00
578	Móveis / Utens	Bomba Centrifuga De Incendio, Pot. 5 Cv	Administração	60	1.700,00	1.020,00
579	Móveis / Utens	Caixa D'Água Em Fibra, Marca Forte Leve, Cap. 20000L	Administração	60	1.028,00	616,80
580	Móveis / Utens	Central De Oleo Vegetal Com 3 Bombas Be Engrenagens, Pot. 12,5 Cv, Marca Fb	Administração	60	496,00	297,60
581	Móveis / Utens	Tanque Em Polipropileno Para Oleo Vegetal, Cap. 20.000 Litros	Administração	60	839,01	503,41
582	Móveis / Utens	Esteira Carrinho Movel Com Acionamento Eletromecanico, Dim. 5000 X 950 X 36", Pot. 5 Cv	Administração	60	839,00	503,40
583	Móveis / Utens	Esteira Carrinho Movel Com Acionamento Eletromecanico, Dim. 5000 X 950 X 36", Pot. 5 Cv	Administração	60	839,00	503,40
584	Móveis / Utens	Esteira Carrinho Movel Com Acionamento Eletromecanico, Dim. 5000 X 950 X 36", Pot. 7,5 Cv	Administração	60	838,99	503,39
585	Móveis / Utens	Moega Em Aço, Dim. 13000 X 3100 X 2000Mm	Administração	60	390,59	234,35
586	Móveis / Utens	Transportador De Correia Estrutura Em Aço Carbono Com Acionamento Eletromecanico E Carro Reversivel, Dim. 96000 X 760 X3 0", Pot. 7,5 Cv, Cap. 40T/H	Administração	60	416,92	250,15
587	Móveis / Utens	Transportador De Correia Estrutura Em Aço Carbono Com Acionamento Eletromecanico, Dim. 106800 X 760 Mm 30", Pot. 30 Cv, Cap. 40T/H	Administração	60	390,55	234,33
588	Móveis / Utens	Transportador De Correia Estrutura Em Aço Carbono Com Acionamento Eletromecanico, Dim. 45000 X 760 X 30", Pot. 30 Cv, Cap. 40T/H	Administração	60	390,52	234,31
589	Móveis / Utens	Transportador De Correia Estrutura Em Aço Carbono Com Acionamento Eletromecanico, Dim. 52000 X 760 X 30", Pot. 30 Cv, Cap. 40T/H	Administração	60	430,00	258,00
590	Móveis / Utens	Transportador De Correia, Estrutura Em Aço Carbono Acionamento Eletromecanico, Dim. 32000 X950 X 36", Pot. 10 Cv, Cap. 40T/H	Administração	60	430,00	258,00
591	Móveis / Utens	Filtro Prensa Com 23 Placas, Dim. 2000 X 500Mm, Marca Combetec, Mod. Mpc 400	Administração	60	1.322,74	793,64
592	Móveis / Utens	Tanque Em Polipropileno, Marca Fortelev, Cap. 10.000 Litros, Com Bomba Multiestagio 7 Estagios, Pot. 3 Cv	Administração	60	1.322,74	793,64
593	Móveis / Utens	Maquina De Solda, Marca Esab, Mod. 402C	Administração	60	1.322,74	793,64

Este documento é cópia do original, assinado digitalmente por JULIO KAHAN MANDEL e Tribunal de Justica do Estado de Sao Paulo, protocolado em 28/11/2019 às 22:15 , sob o número WPLA19700627870
Para conferir o original, acesse o site https://esaj.tjsp.jus.br/pastadigital/pg/abrirConferenciaDocumento.do, informe o processo 1000339-55.2019.8.26.0428 e código 75C47C8.

SOPARCONSULT

FERTILIZANTES HERINGER S.A.
UNIDADE: ROSARIO DO CATETE - SE
RELATÓRIO DOS BENS AVALIADOS - POR ORDEM DE CONTA CONTÁBIL - DATA BASE 28/02/2019

ITEM	CONTA CONTÁBIL	DESCRIÇÃO DOS BENS		EST	VALORES - R$	
					NOVO	AVALIADO
594	Móveis / Utens	Maquina De Solda, Marca Esab, Mod. Lhn 220I Plus	Administração	60	1.322,74	793,64
595	Móveis / Utens	Maquina De Solda, Marca Itaipu, Mod. Gsx 425	Administração	60	1.322,74	793,64
596	Móveis / Utens	Bomba Centrifuga, Marca Schineider Vazao 14 M3/H, Pot. 1,5 Cv	Administração	60	1.322,74	793,64
597	Móveis / Utens	Bomba Helicoidal, Marca Netzsch, Pot. 0,75Kw	Administração	60	1.322,74	793,64
598	Móveis / Utens	Lavador De Gases Em Polipropileno, Marca Tecno Plastico Belfano, Mod. Hvb-10, Cap. 10.000 Litros, Q=20.000 M³/H; Com 2 Bombas Centrifugas, Pot. 20 Cv	Administração	60	1.322,74	793,64
599	Móveis / Utens	Sistema De Filtragem De Agua, Marca Ht Coma Com 3 Filtros Em Fibra E Painel De Acionamento, 1 Filtro Carvão Ativado E 2 Colunas De Abrandadores	Administração	60	1.322,71	793,63
600	Móveis / Utens	Furadeira De Coluna, Marca Ferrari, Mod. Fci-19	Administração	60	1.322,74	793,64
601	Móveis / Utens	Gerador Para Solda Mig, Marca Esab, Mod. Lhn-220I Plus	Administração	60	1.322,74	793,64
602	Móveis / Utens	Maquina De Solda, Pot. 1200Wats, Marca Esab	Administração	60	1.322,74	793,64
603	Móveis / Utens	Balança Tipo Plataforma Com Visor Digital, Cap. 100Kg, Mod. Wt1000	Administração	60	1.322,81	793,69
604	Móveis / Utens	Ensacadeira Pneumatica, Marca Sat Parana Com Silo Duplo, Cap. 5 T Cada, Sistema De Baçlanças De Conferencia E Indicador De Peso, Cap. 25/50Kg	Administração	60	1.322,87	793,72
605	Móveis / Utens	Estante Porta Paletes Em Aço Com 258 Posições De Armazenamento	Administração	60	1.322,77	793,66
606	Móveis / Utens	Esteira Movel Com Acionamento Eletro Mecanico, Pot. 3 Cv, Dim. 8000X600X24" Com Regulagem De Altura Por Motor Eletrico, Pot. De 2 Cv E Painel De Acionamento	Administração	60	1.202,51	721,51
607	Móveis / Utens	Moega Em Aço Carbono Com Comporta Pneumatica E Balança, Dim. 3000 X 1500 X 1800Mm	Administração	60	1.202,51	721,51
608	Móveis / Utens	Moinho De Correntes Em Aço Carbono Com Acionamento Elétrico, Pot. 5 Cv	Administração	60	1.202,51	721,51
609	Móveis / Utens	Peneira Vibratoria Em Aço Carbono Com Acionamento Eletro Mecanico, Pot. 10 Cv, Dim. 2000 X 1100 X 1900 Mm	Administração	60	1.202,51	721,51
610	Móveis / Utens	Transportador De Correia Estrutura Em Aço Carbono Com Acionamento Eletro Mecanico, Pot. 5 Cv, Dim. 8000 X 760 X 30"	Administração	60	1.202,51	721,51
611	Móveis / Utens	Transportador De Correia Estrutura Em Aço Carbono Com Acionamento Eletro Mecanico, Pot. 7,5 Cv, Dim 12000 X 760 X 30"	Administração	60	1.202,51	721,51
612	Móveis / Utens	Dosador De Micros Com 6 Silos Dosadores Em Aço De Capacidade 2T + Balança De Micros Com 6 Motores E Rosca Dosadora De, Pot. 5 Cv	Administração	60	1.202,51	721,51
613	Móveis / Utens	Misturador Em Aço Carbono Tipo Betoneira, Cap. 40T/H Acionamento Eletromecanico, Pot. 40 Cv, Bomba De Engrenagens E Sistema De Resfriamento De Oleo	Administração	60	1.202,51	721,51

Este documento é cópia do original, assinado digitalmente por JULIO KAHAN MANDEL e Tribunal de Justica do Estado de Sao Paulo, protocolado em 28/11/2019 às 22:15 , sob o número WPLA19700627870
Para conferir o original, acesse o site https://esaj.tjsp.jus.br/pastadigital/pg/abrirConferenciaDocumento.do, informe o processo 1000339-55.2019.8.26.0428 e código 75C47C8.

SOPARCONSULT

FERTILIZANTES HERINGER S.A.

UNIDADE: ROSARIO DO CATETE - SE

RELATÓRIO DOS BENS AVALIADOS - POR ORDEM DE CONTA CONTÁBIL - DATA BASE 28/02/2019

ITEM	CONTA CONTÁBIL	DESCRIÇÃO DOS BENS		EST	VALORES - R$	
					NOVO	AVALIADO
614	Móveis / Utens	Moega Em Aço Com Balança, Cap. 10 Tonelada, Dim. 3700 X 2400 X 1800 Mm, Cap. De Produção De 9 Toneladas	Administração	60	1.202,51	721,51
615	Móveis / Utens	Moega Em Aço Com Balança, Cap. 10 Tonelada, Dim. 3700 X 2400 X 1800 Mm, Cap. De Produção De 9 Toneladas	Administração	60	1.202,51	721,51
616	Móveis / Utens	Moinho De Facas Em Aço Carbono Com Acionamento Eletrico, Pot. 10 Cv, Cap. 60 T/H	Administração	60	1.202,50	721,50
617	Móveis / Utens	Peneira Rotativa Em Aço Carbono Com Acionamento Eletromecanico, Cap. 60T/H, Pot. 10 Cv	Administração	60	1.202,50	721,50
618	Móveis / Utens	Transportador De Correia Estrutura Em Aço Carbono Com Acionamento Eletrico, Dim. 11600 X 915 X 36", Pot. 15 Cv, Cap. 40T/H	Administração	60	1.202,50	721,50
619	Móveis / Utens	Transportador De Correia Estrutura Em Aço Carbono Com Acionamento Eletromecanico, Dim. 10000 X 725 X 30", Pot. 5 Cv, Cap. 40T/H	Administração	60	1.202,50	721,50
620	Móveis / Utens	Transportador De Correia Estrutura Em Aço Carbono Com Acionamento Eletromecanico, Dim. 32000 X 725 X 30", Pot. 10 Cv, Cap. 40T/H	Administração	60	1.202,50	721,50
621	Móveis / Utens	Transportador De Correia Estrutura Em Aço Carbono Com Acionamento Eletromecanico, Dim. 32000 X 760 X 30", Pot. 15 Cv, Cap. 40T/H	Administração	60	1.202,50	721,50
622	Móveis / Utens	Transportador De Correia Estrutura Em Aço Carbono Com Acionamento Eletromecanico, Dim. 32000 X 760 X 30", Pot. 15 Cv, Cap. 40T/H	Administração	60	1.202,50	721,50
623	Móveis / Utens	Transportador De Correia Estrutura Em Aço Carbono Com Acionamento Eletromecanico, Dim. 60000 X 725 X 30", Pot. 30 Cv, Cap. 40T/H	Administração	60	1.202,50	721,50
624	Móveis / Utens	Ensacadeira Pneumatica, Marca Sat Parana Com Silo Duplo, Cap. 5 T Cada, Sistema De Baçlanças De Conferencia E Indicador De Peso, Cap. 25/50Kg	Administração	60	1.202,50	721,50
625	Móveis / Utens	Silo Dosador Em Aço Inox E Valvula Pneumatica, Cap. 5 Toneladas + 1 Silo, Cap. 3 Toneladas	Administração	60	1.202,50	721,50
626	Móveis / Utens	Silo Em Aço Capacidade 10 Toneladas Com Sistema De Dosagem De Capacidade De 25/50Kg	Administração	60	1.202,50	721,50
627	Móveis / Utens	Talha Eletrica, Marca Climber, Cap. 5 Toneladas, Pot. De 30 Cv	Administração	60	1.202,50	721,50
628	Móveis / Utens	Talha Eletrica, Marca Weg, Cap. 2,5T	Administração	60	1.202,50	721,50
629	Móveis / Utens	Transportador De Correia Articulada, Dim. 4000 X 760 X 30" Correia Dalla, Pot. 5 Cv	Administração	60	1.202,50	721,50
630	Móveis / Utens	Transportador De Correia Articulada, Dim. 4000 X 760 X 30" Correia Dalla, Pot. 5 Cv	Administração	60	1.202,50	721,50
631	Móveis / Utens	Transportador De Correia Articulada, Dim. 4000 X 760 X30" Correia Dalla, Pot. 5 Cv	Administração	60	1.202,50	721,50
632	Móveis / Utens	Transportador De Correia Articulada, Dim. 4000 X 760 X30" Correia Dalla, Pot. 5 Cv	Administração	60	1.202,50	721,50
633	Móveis / Utens	Transportador De Correia Estrutura Em Aço Carbono Com Acionamento Eletromecanico, Dim. 9000 X 760 X 30", Pot. 5 Cv, Cap. 40T/H Correia Central	Administração	60	1.202,50	721,50

Este documento é cópia do original, assinado digitalmente por JULIO KAHAN MANDEL e Tribunal de Justica do Estado de Sao Paulo, protocolado em 28/11/2019 às 22:15 , sob o número WPLA19700627870
Para conferir o original, acesse o site https://esaj.tjsp.jus.br/pastadigital/pg/abrirConferenciaDocumento.do, informe o processo 1000339-55.2019.8.26.0428 e código 75C47C8.

SOPARCONSULT

FERTILIZANTES HERINGER S.A.

UNIDADE: ROSARIO DO CATETE - SE

RELATÓRIO DOS BENS AVALIADOS - POR ORDEM DE CONTA CONTÁBIL - DATA BASE 28/02/2019

ITEM	CONTA CONTÁBIL	DESCRIÇÃO DOS BENS		EST	VALORES - R$	
					NOVO	AVALIADO
634	Móveis / Utens	Transportador De Correia Estrutura Em Aço Carbono Com Acionamento Eletromecanico, Dim. 9000 X 760 X 30", Pot. 5 Cv, Cap. 40T/H Correia Central	Administração	60	1.202,50	721,50
635	Móveis / Utens	Dosador De Micros Com 6 Silos Dosadores Em Aço Carbono De Capacidade 2T + Balança De Micros Com 6 Motores E Rosca Dosadora De, Pot. 5 Cv	Administração	60	1.202,50	721,50
636	Móveis / Utens	Misturador Em Aço Carbono Tipo Betoneira, Cap. 40T/H Acionamento Eletromecanico, Pot. 40 Cv, Bomba De Engrenagens E Sistema De Resfriamento De Oleo	Administração	60	1.202,50	721,50
637	Móveis / Utens	Moega Em Aço Carbono Com Balança, Cap. I Tonelada, Dim. 3700 X 2400 X 1800 Mm, Cap. De Produção De 9 Toneladas	Administração	60	1.202,50	721,50
638	Móveis / Utens	Moega Em Aço Com Balança, Cap. I Tonelada, Dim. 3700 X 2400 X 1800 Mm, Cap. De Produção De 9 Toneladas	Administração	60	1.202,50	721,50
639	Móveis / Utens	Moinho De Facas Em Aço Carbono Com Acionamento Eletrico, Pot. 10 Cv, Cap. 10T/H	Administração	60	1.202,50	721,50
640	Móveis / Utens	Peneira Rotativa Em Aço Carbono Com Acionamento Eletrico, Pot. 10 Cv, Cap. 60T/H	Administração	60	1.202,50	721,50
641	Móveis / Utens	Talha Eletrica, Marca Weg, Cap. 2,5T	Administração	60	1.202,50	721,50
642	Móveis / Utens	Transportador De Correia Articulada, Dim. 4000 X 760 X 30" Correia Dalla, Pot. 5 Cv	Administração	60	1.202,50	721,50
643	Móveis / Utens	Transportador De Correia Articulada, Dim. 4000 X 760 X 30" Correia Dalla, Pot. 5 Cv	Administração	60	1.202,50	721,50
644	Móveis / Utens	Transportador De Correia Articulada, Dim. 4000 X 760 X 30" Correia Dalla, Pot. 5 Cv	Administração	60	1.202,50	721,50
645	Móveis / Utens	Transportador De Correia Articulada, Dim. 4000 X 760 X 30" Correia Dalla, Pot. 5 Cv	Administração	60	1.202,50	721,50
646	Móveis / Utens	Transportador De Correia Com Acionamentoeletro Mecanico, Dim. 9000 X 760 X 30", Pot. 5 Cv, Cap. 40T/H Correia Central	Administração	60	1.202,50	721,50
647	Móveis / Utens	Transportador De Correia Com Acionamentoeletro Mecanico, Dim. 9000 X 760 X 30", Pot. 5 Cv, Cap. 40T/H Correia Central	Administração	60	1.202,50	721,50
648	Móveis / Utens	Transportador De Correia Estrutura Em Aço Carbono Com Acionamento Eletromecanico, Dim. 11600 X 915 X 36", Pot. 15 Cv, Cap. 40T/H	Administração	60	1.202,50	721,50
649	Móveis / Utens	Transportador De Correia Estrutura Em Aço Carbono Com Acionamento Eletromecanico, Dim. 12100 X 915 X 36", Pot. 15 Cv, Cap. 40T/H	Administração	60	1.202,50	721,50
650	Móveis / Utens	Transportador De Correia Estrutura Em Aço Carbono Com Acionamento Eletromecanico, Dim. 30000 X 760 X 30", Pot. 10 Cv, Cap. 40T/H	Administração	60	1.202,50	721,50
651	Móveis / Utens	Transportador De Correia Estrutura Em Aço Carbono Com Acionamento Eletromecanico, Dim. 60000 X 760 X 30", Pot. 25 Cv, Cap. 40T/H	Administração	60	1.202,50	721,50
652	Móveis / Utens	Transportador De Correia, Estrutura Em Aço Carbono Com Acionamento Eletromecanico, Dim. 12100 X 760 X 30", Pot. 15 Cv, Cap. 40T/H	Administração	60	1.202,50	721,50

Este documento é cópia do original, assinado digitalmente por JULIO KAHAN MANDEL e Tribunal de Justica do Estado de Sao Paulo, protocolado em 28/11/2019 às 22:15 , sob o número WPLA19700627870
Para conferir o original, acesse o site https://esaj.tjsp.jus.br/pastadigital/pg/abrirConferenciaDocumento.do, informe o processo 1000339-55.2019.8.26.0428 e código 75C47C8.

SOPARCONSULT

FERTILIZANTES HERINGER S.A.

UNIDADE: ROSARIO DO CATETE - SE

RELATÓRIO DOS BENS AVALIADOS - POR ORDEM DE CONTA CONTÁBIL - DATA BASE 28/02/2019

ITEM	CONTA CONTÁBIL	DESCRIÇÃO DOS BENS		EST	VALORES - R$	
					NOVO	AVALIADO
653	Móveis / Utens	Ensacadeira Pneumatica, Marca Sat Parana Com Silo Duplo, Cap. 5 T Cada, Sistema De Baçlanças De Conferencia E Indicador De Peso, Cap. 25/50Kg	Administração	60	1.202,50	721,50
654	Móveis / Utens	Moega Em Aço Carbono, Cap. 1T Com Valvula Pneumatica, Dim. 3700 X 2400 X 1800 Mm	Administração	60	1.202,50	721,50
655	Móveis / Utens	Moega Em Aço Carbono, Cap. 1T Com Valvula Pneumatica, Dim. 3700 X 2400 X1800 Mm	Administração	60	1.202,50	721,50
656	Móveis / Utens	Transportador De Correia Em Aço Carbono, Dim. 9000 X 760 Mm E 30", Pot. 5 Cv Correia Central	Administração	60	398,00	238,80
657	Móveis / Utens	Transportador De Correia Em Aço Carbono, Dim. 9000 X 760 Mm E 30", Pot. 5 Cv Correia Dalla	Administração	60	398,00	238,80
658	Móveis / Utens	Transportador De Correia Em Aço Carbono, Dim. 9000 X 760 Mm E 30", Pot. 5 Cv Correia Dalla	Administração	60	398,00	238,80
659	Móveis / Utens	Transportador De Correia Em Aço, Dim. 9000 X 760 Mm E 30", Pot. 5 Cv Correia Central	Administração	60	398,00	238,80
660	Móveis / Utens	Transportador De Correia Estrutura Em Aço Carbono Com Acionamento Eletromecanico, Dim. 10000 X 760 X 30", Pot. 5 Cv	Administração	60	398,00	238,80
661	Móveis / Utens	Transportador De Correia Estrutura Em Aço Carbono Com Acionamento Eletromecanico, Dim. 11200 X 760 X 30", Pot. 10 Cv	Administração	60	398,00	238,80
662	Móveis / Utens	Transportador De Correia Estrutura Em Aço Carbono Com Acionamento Eletromecanico, Dim. 16000 X 760 X 30", Pot. 10 Cv	Administração	60	398,00	238,80
663	Móveis / Utens	Transportador De Correia Estrutura Em Aço Carbono Com Acionamento Eletromecanico, Dim. 20000 X 760 X 30", Pot. 10 Cv	Administração	60	398,00	238,80
664	Móveis / Utens	Ensacadeira Pneumatica, Marca Sat Parana Com Silo Duplo, Cap. 5 T Cada, Sistema De Baçlanças De Conferencia E Indicador De Peso, Cap. 25/50Kg	Administração	60	398,00	238,80
665	Móveis / Utens	Elevador De Canecas Em Aço Carbono Com Acionamento Eletromecanico, Cap. 60T/H Com 55 Canecas, Dim. 1430 X 730 X 16000 Mm	Administração	60	398,00	238,80
666	Móveis / Utens	Misturador Em Aço Carbono Tipo Betoneira, Cap. 40T/H Acionamento Eletromecanico, Pot. 40 Cv, Bomba De Engrenagens E Sistema De Resfriamento De Oleo	Administração	60	5.400,00	3.240,00
667	Móveis / Utens	Moega Em Aço Com Balança, Cap. I Tonelada, Dim. 3700X2400X1800Mm, Cap. De Produção De 9 Toneladas	Administração	60	520,00	312,00
668	Móveis / Utens	Moega Em Aço Com Balança, Cap. I Tonelada, Dim 3700X2400X1800Mm, Cap. De Produção De 9 Toneladas	Administração	60	1.648,00	988,80
669	Móveis / Utens	Moinho De Facas Em Aço Carbono Com Acionamento Eletromecanico, Pot. 10 Cv, Cap. 60 T/H	Administração	60	1.648,00	988,80
670	Móveis / Utens	Peneira Rotativa Em Aço Carbono Com Acionamento Eletromecanico, Pot. 7,5 Cv, Cap. 60T/H	Administração	60	417,00	250,20
671	Móveis / Utens	Silo Em Aço Carbono Com Valvula Pneumatica De Fundo, Cap. 5 T	Administração	60	3.100,00	1.860,00

Este documento é cópia do original, assinado digitalmente por JULIO KAHAN MANDEL e Tribunal de Justica do Estado de Sao Paulo, protocolado em 28/11/2019 às 22:15 , sob o número WPLA19700627870
Para conferir o original, acesse o site https://esaj.tjsp.jus.br/pastadigital/pg/abrirConferenciaDocumento.do, informe o processo 1000339-55.2019.8.26.0428 e código 75C47C8.

SOPARCONSULT

FERTILIZANTES HERINGER S.A.

UNIDADE: ROSARIO DO CATETE - SE

RELATÓRIO DOS BENS AVALIADOS - POR ORDEM DE CONTA CONTÁBIL - DATA BASE 28/02/2019

ITEM	CONTA CONTÁBIL	DESCRIÇÃO DOS BENS		EST	VALORES - R$	
					NOVO	AVALIADO
672	Móveis / Utens	Silo Em Aço Com Sistema De Pesagem Para Envase De Bags Capacidade De Estocagem De 10 Toneladas	Administração	60	2.000,00	1.200,00
673	Móveis / Utens	Talha Eletrica, Marca Climber, Cap. 5 Toneladas, Pot. De 30 Cv	Administração	60	7.400,18	4.440,11
674	Móveis / Utens	Talha Eletrica, Marca Weg, Cap. 2,5T, Pot. 2,5 Cv	Administração	60	3.200,00	1.920,00
675	Móveis / Utens	Transportador De Correia Estrutura Em Aço Carbono Cap. 60 T/H, Dim. 16000 X 760 X 30" Pot5 Cv	Administração	60	3.200,00	1.920,00
676	Móveis / Utens	Bomba Dosadora, Marca Lewa De Alta Pressão Com Acionamento Eletrico, Pot. 10 Cv De Duplo Estágio Com 2 Pistões	Administração	60	3.307,05	1.984,23
677	Móveis / Utens	Bomba Helicoidal, Marca Netzsch, Pot. 0,75Kw	Administração	60	1.400,00	840,00
678	Móveis / Utens	Elevador De Canecas Em Aço Carbono, Marca Icmc Com Acionamento Eletrico, Pot. 7,5 Cv, Cap. 40T/H Com 55 Canecas, Dim. 1300 X 600 X 26000 Mm	Administração	60	990,00	594,00
679	Móveis / Utens	Elevador De Canecas, Marca Icmc, Dim. 1300 X 600 X 720 Cap. 40 T/H Acionamento Eletromecanico, Pot 7,5 Cv	Administração	60	990,00	594,00
680	Móveis / Utens	Elevador De Canecas, Marca Icmc, Dim. 1300 X 600 X 720 Mm, Pot. 7,5 Cv, Cap. 40T/H	Administração	60	523,11	313,87
681	Móveis / Utens	Filtro De Enxofre Com Isolamneto Termico E Sistema De Abertura Hidraulica, Cap. 3,6	Administração	60	523,11	313,87
682	Móveis / Utens	Misturador Em Aço Inox Com Acionamento Eletro Mecanico, Pot. 15 Cv E 2 Valvulas Pneumaticas De Fundo, Cap. 40 T/H	Administração	60	3.420,00	2.052,00
683	Móveis / Utens	Misturador Tipo Tambor Rotativo Com Acionamento Eletro Mecanico, Pot. 20 Cv, Cap. 10T/H, Marca Icmc	Administração	60	2.092,30	1.255,38
684	Móveis / Utens	Moega Em Aço Carbono, Cap. 3T Com Valvula Pneumatica, Dim. 3300 X 1800 X 1800, Marca Icmc	Administração	60	9.190,00	5.514,00
685	Móveis / Utens	Moega Em Aço, Marca Icmc Com Acionamento Mecanico, Cap. 3T/H, Dim. 1600 X 3300 X 1600Mm	Administração	60	2.140,04	1.284,02
686	Móveis / Utens	Peneira Rotativa Em Aço Carbono, Marca Icmc, Cap. 40 T/H Acionamento Eletromecanico, Pot. 5 Cv, Dim. 2800 X 1300 X 1500 Mm	Administração	60	6.500,00	3.900,00
687	Móveis / Utens	Peneira Vibratoria Em Aço Carbono, Marca Icmc Com Acionamento Eletro Mecanico, Pot. 3 Cv, Dim 2000X1100X1900Mm, Pot. 40T/H	Administração	60	1.200,00	720,00
688	Móveis / Utens	Silo Batela Horizontal Em Aço Inox Com 3 Celulas De Carga E Valvula Pneumatica De Fundo, Cap. 1 Tonelada	Administração	60	1.348,00	808,80
689	Móveis / Utens	Silo De Aquecimento Em Aço Inox, Marca Solex Com Isolamento Termico Cap. 7.351 T/H E Trocador De Calor, Cap. 30M³/H	Administração	60	1.500,00	900,00
690	Móveis / Utens	Silo Dosador Em Aço Inox, Marca Icmc Com Valvula Pneumatica De Fundo, Cap. 5 Toneladas	Administração	60	1.290,00	774,00
691	Móveis / Utens	Silo Pulmão Em Aço Carbono, Marca Icmc, Cap. 5T Com Valvula Rotativa	Administração	60	1.290,00	774,00
692	Móveis / Utens	Tanque Em Aço Carbono, Marca Icmc Com Isolamento Termico Para Enxofre, Cap. 22 M³	Administração	60	2.102,25	1.261,35

Este documento é cópia do original, assinado digitalmente por JULIO KAHAN MANDEL e Tribunal de Justica do Estado de Sao Paulo, protocolado em 28/11/2019 às 22:15 , sob o número WPLA19700627870
Para conferir o original, acesse o site https://esaj.tjsp.jus.br/pastadigital/pg/abrirConferenciaDocumento.do, informe o processo 1000339-55.2019.8.26.0428 e código 75C47C8.

SOPARCONSULT

FERTILIZANTES HERINGER S.A.

UNIDADE: ROSARIO DO CATETE - SE

RELATÓRIO DOS BENS AVALIADOS - POR ORDEM DE CONTA CONTÁBIL - DATA BASE 28/02/2019

ITEM	CONTA CONTÁBIL	DESCRIÇÃO DOS BENS		EST	VALORES - R$	
					NOVO	AVALIADO
693	Móveis / Utens	Tanque Em Aço E Inox /Carbono, Cap. 40M³ Com Agitador De Topo E Bomba Centrifuga, Marca Zecom E Motor Eletrico, Pot. 30 Cv Tipo Rce Dw 40-200	Administração	60	3.280,69	1.968,41
694	Móveis / Utens	Tanque Em Aço Inox Para Agua Quente, Marca Icmc, Cap. 4,8 M³ Com Isolamento Termico Serpentina De Aquecimento, Bomba De Engrenagens De, Pot. 7,5 Cv	Administração	60	7.400,00	4.440,00
695	Móveis / Utens	Tanque Em Aço Inox, Marca Icmc, Cap. 4.251 Litros, Com Isolamento Termico E Serpentina De Aquecimento, Bomba De Engrenagens De, Pot. 7,5 Cv	Administração	60	7.400,00	4.440,00
696	Móveis / Utens	Tanque Vertical Em Aço Carbono Com Isolamento Termico Cap. 4.578 Litros, Bomba Centrifuga, Pot. 7,5 Cv, E Agitador De Topo, Pot. 25 Cv, Marca Icmc	Administração	60	5.000,00	3.000,00
697	Móveis / Utens	Transportador De Correia Com Estrutura Em Aço Carbono Com Acionamento Eletromecanico, Pot. 3 Cv, Cap. 11T/H Correia De 30", Dim. 7000 X 750 Mm.	Administração	60	19.862,00	11.917,20
698	Móveis / Utens	Transportador De Correia, Marca Icmc Com Acionamento Eletro Mecanico, Dim. 22000 X 600 X 24", Pot. 12,5 Cv, Cap. 40T/H	Administração	60	2.400,00	1.440,00
699	Móveis / Utens	Transportador De Correia, Marca Icmc Com Estrutura Em Aço Carbono Com Acionamento Eletromecanico, Cap. 40T/H Correia De 24" Dim. 5500 X 625 Mm	Administração	60	1.950,00	1.170,00
700	Móveis / Utens	Transportador De Correia, Marca Icmc Estrutura De Aço Carbono Com Acionamento Eletromecanico, Dim. 32500 X 600 X 24", Pot. 5 Cv	Administração	60	1.950,00	1.170,00
701	Móveis / Utens	Transportador De Correia, Marca Icmc Estrutura Em Aço Carbono Com Acionamento Eletromecanico, Dim. 40000 X 660 X 28", Pot. 30 Cv, Cap. 40T/H	Administração	60	5.897,74	3.538,64
702	Móveis / Utens	Transportador De Correia, Marca Icmc Estrutura Em Aço Carbono Com Acionamento Eletromecanico, Dim. 52500 X 500 X 30", Pot. 25 Cv, Pot. 40T/H	Administração	60	8.140,94	4.884,56
703	Móveis / Utens	Bomba Centrifuga De Alta Pressão De 3 Pistoes Com Motor Eletrico, Marca Chiaperini, Mod. Lj 3100 Vazao 400/H	Administração	60	6.961,32	4.176,79
704	Móveis / Utens	Engraxadeira Pneumatica Bozza, Mod. 12020-2	Administração	60	2.310,00	1.386,00
705	Móveis / Utens	Ferramentas De Pequeno Porte Na Planta	Administração	60	12.700,00	7.620,00
706	Móveis / Utens	Compresor De Ar Cabeçote Duplo Com 5 Cilindros Cada, Pot. 10 Cv	Administração	60	4.218,00	2.530,80
707	Móveis / Utens	Compressor De Ar, Marca Atlas Copco, Mod. Ga 30 Vsdff, Pot. 40 Cv	Administração	60	1.356,80	814,08
708	Móveis / Utens	Compressor De Ar, Marca Ingersoll Rand, Mod. R37, Pot. 50Hp	Administração	60	1.800,00	1.080,00
709	Móveis / Utens	Painel De Comando E Alimentação Com 1 Modulo Tensão Nominal 380 Volts, Dim. 1000 X 450 X 1600Mm	Administração	60	1.356,80	814,08

Este documento é cópia do original, assinado digitalmente por JULIO KAHAN MANDEL e Tribunal de Justica do Estado de Sao Paulo, protocolado em 28/11/2019 às 22:15 , sob o número WPLA19700627870
Para conferir o original, acesse o site https://esaj.tjsp.jus.br/pastadigital/pg/abrirConferenciaDocumento.do, informe o processo 1000339-55.2019.8.26.0428 e código 75C47C8.

SOPARCONSULT

FERTILIZANTES HERINGER S.A.

UNIDADE: ROSARIO DO CATETE - SE

RELATÓRIO DOS BENS AVALIADOS - POR ORDEM DE CONTA CONTÁBIL - DATA BASE 28/02/2019

ITEM	CONTA CONTÁBIL	DESCRIÇÃO DOS BENS		EST	VALORES - R$	
					NOVO	AVALIADO
710	Móveis / Utens	Secador De Ar, Marca Atlas Copco, Mod. Fd-130	Administração	60	1.900,00	1.140,00
711	Móveis / Utens	Secador De Ar, Marca Ingersoll Rand, Mod. Td 160, Pot. 1,57Hp Pressão Max. 16.0 Bar	Administração	60	1.900,00	1.140,00
712	Móveis / Utens	Vaso De Pressão, Marca Chiaperini, Mod. Chseh, Cap. 525L	Administração	60	2.400,00	1.440,00
713	Móveis / Utens	Soprador De Ar, Marca Premaq, Pot. 10 Cv Presão 9 Psi E Volume 33,5L/H	Administração	60	1.690,00	1.014,00
714	Móveis / Utens	Soprador De Ar, Marca Premaq, Pot. 10 Cv Presão 9 Psi E Volume 33,5L/H	Administração	60	1.800,00	1.080,00
715	Móveis / Utens	Soprador De Ar, Marca Russo Roots, Pot. 10 Cv Presão 9 Psi E Volume 33,5L/H	Administração	60	2.500,00	1.500,00
716	Móveis / Utens	Soprador De Ar, Marca Russo Roots, Pot. 10 Cv Presão 9 Psi E Volume 33,5L/H	Administração	60	1.800,00	1.080,00
717	Móveis / Utens	Soprador De Ar, Pot. 10 Cv Presão 9 Psi E Volume 33,5L/H	Administração	60	2.300,00	1.380,00
718	Móveis / Utens	Soprador De Ar, Pot. 10 Cv Presão 9 Psi E Volume 33,5L/H	Administração	60	2.300,00	1.380,00
719	Móveis / Utens	Soprador De Ar, Pot. 10 Cv Presão 9 Psi E Volume 33,5L/H	Administração	60	3.000,00	1.800,00
720	Móveis / Utens	Soprador De Ar, Pot. 10 Cv Presão 9 Psi E Volume 33,5L/H	Administração	60	1.350,00	810,00
721	Móveis / Utens	Soprador De Ar Elétrico, Pot. 7,5 Cv	Administração	60	1.350,00	810,00
722	Móveis / Utens	Soprador De Ar Elétrico, Pot. 7,5 Cv	Administração	60	2.091,05	1.254,63
723	Móveis / Utens	Soprador De Ar Elétrico, Pot. 7,5 Cv	Administração	60	900,00	540,00
724	Móveis / Utens	Soprador De Ar Elétrico, Pot. 7,5 Cv	Administração	60	900,00	540,00
725	Móveis / Utens	Carrinho Oxi Acetileno, Manometros, Mangueiras E Maçarico	Administração	60	4.505,00	2.703,00
726	Móveis / Utens	Maquina De Solda, Pot. 1200Wats	Administração	60	3.120,00	1.872,00
727	Móveis / Utens	RACK P/INFORMATICA C/5 PATCH PANEL MED 180X25X190	Administração	60	3.119,00	1.871,40
728	Móveis / Utens	ARMARIO DE MADEIRA T-VESTIARIO C/102 PORTAS	Administração	60	2.919,00	1.751,40
729	Móveis / Utens	PIA EM INOX C/2 CUBAS MED 220X90 CM	Administração	60	2.574,00	1.544,40
730	Móveis / Utens	PIA EM INOX C/2 CUBAS MED 220X90 CM	Administração	60	2.574,00	1.544,40
731	Móveis / Utens	PIA EM INOX C/2 CUBAS MED 220X90 CM	Administração	60	2.574,00	1.544,40
732	Móveis / Utens	MESA EM INOX MED 210X90 CM	Administração	60	2.457,00	1.474,20
733	Móveis / Utens	MESA EM INOX MED 210X90 CM	Administração	60	2.457,00	1.474,20
734	Móveis / Utens	CONDICIONADOR DE AR SPRINGER SPLIT 30.000 BTUS	Administração	60	2.262,00	1.357,20
735	Móveis / Utens	MESA EM INOX MED 190X70 CM	Administração	60	1.729,00	1.037,40
736	Móveis / Utens	MESA EM INOX MED 190X70 CM	Administração	60	1.729,00	1.037,40
737	Móveis / Utens	COIFA EM ACO INOX C/TUBULACAO E EXAUSTAO MED 200X1	Administração	60	1.248,00	748,80
738	Móveis / Utens	SERRA CIRCULAR MAKITA 5000 B	Administração	60	984,00	590,40
739	Móveis / Utens	AUDIO CONFERENCIA POLYCOM	Administração	60	975,00	585,00
740	Móveis / Utens	AMPLIFICADOR UNIC MA 5250	Administração	60	878,00	526,80
741	Móveis / Utens	CONDICIONADOR DE AR SPRINGER SPLIT 7.500 BTUS	Administração	60	845,00	507,00
742	Móveis / Utens	CONDICIONADOR DE AR SPRINGER SPLIT 7.500 BTUS	Administração	60	845,00	507,00
743	Móveis / Utens	CONDICIONADOR DE AR SPRINGER SPLIT 7.500 BTUS	Administração	60	845,00	507,00
744	Móveis / Utens	TELEVISOR 24"" TOSHIBA ULTRA SLIM	Administração	60	637,00	382,20

Este documento é cópia do original, assinado digitalmente por JULIO KAHAN MANDEL e Tribunal de Justica do Estado de Sao Paulo, protocolado em 28/11/2019 às 22:15 , sob o número WPLA19700627870
Para conferir o original, acesse o site https://esaj.tjsp.jus.br/pastadigital/pg/abrirConferenciaDocumento.do, informe o processo 1000339-55.2019.8.26.0428 e código 75C47C8.

SOPARCONSULT

FERTILIZANTES HERINGER S.A.

UNIDADE: ROSARIO DO CATETE - SE

RELATÓRIO DOS BENS AVALIADOS - POR ORDEM DE CONTA CONTÁBIL - DATA BASE 28/02/2019

ITEM	CONTA CONTÁBIL	DESCRIÇÃO DOS BENS		EST	VALORES - R$	
					NOVO	AVALIADO
745	Móveis / Utens	MAQUINA DE ESCREVER OLIVETTI LINEA 98	Administração	60	618,00	370,80
746	Móveis / Utens	FAC-SIMILE PANASONIC KX-FT902	Administração	60	553,00	331,80
747	Móveis / Utens	RACK P/INFORMATICA C/1 PORTA	Administração	60	450,00	270,00
748	Móveis / Utens	ARQUIVO DE ACO C/4 GAVETAS	Administração	60	442,00	265,20
749	Móveis / Utens	COFRE DE ACO MED 40X30X60 CM	Administração	60	442,00	265,20
750	Móveis / Utens	GAVETEIRO EM MELAMINA C/3 GAVETAS	Administração	60	436,00	261,60
751	Móveis / Utens	GAVETEIRO EM MELAMINA C/3 GAVETAS	Administração	60	436,00	261,60
752	Móveis / Utens	GAVETEIRO EM MELAMINA C/3 GAVETAS	Administração	60	436,00	261,60
753	Móveis / Utens	GAVETEIRO EM MELAMINA C/3 GAVETAS	Administração	60	436,00	261,60
754	Móveis / Utens	GAVETEIRO EM MELAMINA C/3 GAVETAS	Administração	60	436,00	261,60
755	Móveis / Utens	GAVETEIRO EM MELAMINA C/3 GAVETAS	Administração	60	436,00	261,60
756	Móveis / Utens	TELA DE PROJECAO C/TRIPE MED 100X100 CM	Administração	60	358,00	214,80
757	Móveis / Utens	ANTENA WIRELESS PARA TRANSMISSAO DE DADOS AIRMAX	Administração	60	642,86	385,72
758	Móveis / Utens	ANTENA WIRELESS PARA TRANSMISSAO DE DADOS AIRMAX	Administração	60	642,86	385,72
759	Móveis / Utens	ANTENA WIRELESS PARA TRANSMISSAO DE DADOS AIRMAX	Administração	60	642,86	385,72
760	Móveis / Utens	ANTENA WIRELESS PARA TRANSMISSAO DE DADOS AIRMAX	Administração	60	642,86	385,72
761	Móveis / Utens	ANTENA WIRELESS PARA TRANSMISSAO DE DADOS AIRMAX	Administração	60	642,86	385,72
762	Móveis / Utens	ANTENA WIRELESS PARA TRANSMISSAO DE DADOS AIRMAX	Administração	60	642,86	385,72
763	Móveis / Utens	ANTENA DE RADIO-UBIQUITI AIRMAX NANOBRIDGE M5	Administração	60	2.380,00	1.428,00
764	Móveis / Utens	ANTENA DE RADIO-UBIQUITI AIRMAX NANOBRIDGE M5	Administração	60	2.380,00	1.428,00
765	Móveis / Utens	AUDIOCONFERENCIA POLYCON SOUDSTATION 2EX	Administração	60	2.244,00	1.346,40
766	Móveis / Utens	IPHONE 4S 16GB PRETO MARCA APPLE	Administração	60	1.484,00	890,40
767	Móveis / Utens	IPHONE 4S 16GB PRETO MARCA APPLE	Administração	60	1.390,00	834,00
768	Móveis / Utens	RADIO COMUNICATOR MOTOROLLA EP-450	Administração	60	730,00	438,00
769	Móveis / Utens	WIRELESS 802 11A/G/N FIXED UNIFIED AP CISCO	Administração	60	2.529,10	1.517,46
770	Móveis / Utens	ANTENA WIFI NANOSTATION M5 UBIQUITI	Administração	60	385,00	231,00
771	Móveis / Utens	ANTENA WIFI NANOSTATION M5 UBIQUITI	Administração	60	385,00	231,00
772	Móveis / Utens	ANTENA WIFI NANOSTATION M5 UBIQUITI	Administração	60	385,00	231,00
773	Móveis / Utens	ANTENA WIFI NANOSTATION M5 UBIQUITI	Administração	60	385,00	231,00
774	Móveis / Utens	APARELHO CELULAR IPHONE 4S MARCA APPLE	Administração	60	1.593,90	956,34
775	Móveis / Utens	APARELHO CELULAR IPHONE 4S MARCA APPLE	Administração	60	1.449,00	869,40
776	Móveis / Utens	APARELHO CELULAR IPHONE 4S MARCA APPLE	Administração	60	1.449,00	869,40
777	Móveis / Utens	APARELHO CELULAR IPHONE 4S MARCA APPLE	Administração	60	1.449,00	869,40
778	Móveis / Utens	APARELHO CELULAR IPHONE 4S MARCA APPLE	Administração	60	1.449,00	869,40
779	Móveis / Utens	APARELHO CELULAR IPHONE 4S MARCA APPLE	Administração	60	1.449,00	869,40
780	Móveis / Utens	APARELHO CELULAR IPHONE 4S MARCA APPLE	Administração	60	1.449,00	869,40
781	Móveis / Utens	RADIO COMUNICADOR MOTOROLA EP450	Administração	60	950,00	570,00
782	Móveis / Utens	RADIO COMUNICADOR MOTOROLA EP450	Administração	60	950,00	570,00
783	Móveis / Utens	AMPLIFICADOR SINAL CELULAR NEGER 1800	Administração	60	3.225,00	1.935,00
784	Móveis / Utens	ANTENA WIRELESS EXTERNO MARCA NONASTATION	Administração	60	835,80	501,48
785	Móveis / Utens	RADIO PORTATIL MOTOROLA EP450 VHF 146~174MHZ	Administração	60	900,00	540,00
786	Móveis / Utens	RADIO PORTATIL MOTOROLA EP450 VHF 146~174MHZ	Administração	60	900,00	540,00

Este documento é cópia do original, assinado digitalmente por JULIO KAHAN MANDEL e Tribunal de Justica do Estado de Sao Paulo, protocolado em 28/11/2019 às 22:15 , sob o número WPLA19700627870
Para conferir o original, acesse o site https://esaj.tjsp.jus.br/pastadigital/pg/abrirConferenciaDocumento.do, informe o processo 1000339-55.2019.8.26.0428 e código 75C47C8.

SOPARCONSULT

FERTILIZANTES HERINGER S.A.

UNIDADE: ROSARIO DO CATETE - SE

RELATÓRIO DOS BENS AVALIADOS - POR ORDEM DE CONTA CONTÁBIL - DATA BASE 28/02/2019

ITEM	CONTA CONTÁBIL	DESCRIÇÃO DOS BENS		EST	VALORES - R$	
					NOVO	AVALIADO
787	Móveis / Utens	RADIO PORTATIL UHF/VHF EP450 MOTOROLA	Administração	60	1.350,00	810,00
788	Móveis / Utens	RADIO PORTATIL EP450 VHF 16C MOTOROLA	Administração	60	1.089,00	653,40
789	Móveis / Utens	RADIO PORTATIL EP450 VHF 16C MOTOROLA	Administração	60	1.089,00	653,40
790	Móveis / Utens	APARELHO CELULAR IPHONE 5S - 16GB APPLE	Administração	60	1.935,12	1.161,07
791	Móveis / Utens	APARELHO CELULAR IPHONE 5S - 16GB APPLE	Administração	60	1.882,45	1.129,47
792	Móveis / Utens	RADIO PORTATIL DEP450 MOTOROLA	Administração	60	1.243,00	745,80
793	Móveis / Utens	RADIO PORTATIL UHF/VHF DEP450 MOTOROLA	Administração	60	1.464,09	878,45
794	Móveis / Utens	RADIO PORTATIL UHF/VHF DEP450 MOTOROLA	Administração	60	1.464,09	878,45
795	Móveis / Utens	RADIO PORTATIL UHF/VHF DEP450 MOTOROLA	Administração	60	1.269,00	761,40
796	Móveis / Utens	RADIO PORTATIL MOTOROLA DEP450 UHF/VHF 16C	Administração	60	1.587,30	952,38
797	Móveis / Utens	RADIO PORTATIL MOTOROLA DEP450 UHF/VHF 16C	Administração	60	1.587,30	952,38
798	Móveis / Utens	IPHONE 5S 16GB CINZA APPLE	Administração	60	1.355,00	813,00
799	Móveis / Utens	RADIO PORTATIL UHF/VHF DEP450 MOTOROLA	Administração	60	1.465,20	879,12
800	Móveis / Utens	RADIO PORTATIL UHF/VHF DEP450 MOTOROLA	Administração	60	1.465,20	879,12
801	Móveis / Utens	RADIO PORTATIL UHF/VHF DEP450 MOTOROLA	Administração	60	1.465,20	879,12
802	Móveis / Utens	RADIO PORTATIL UHF/VHF DEP450 MOTOROLA	Administração	60	1.465,20	879,12
803	Móveis / Utens	RADIO PORTATIL UHF/VHF DEP450 MOTOROLA	Administração	60	1.465,20	879,12
804	Móveis / Utens	RADIO PORTATIL UHF/VHF DEP450 MOTOROLA	Administração	60	1.465,20	879,12
805	Móveis / Utens	RADIO PORTATIL UHF/VHF DEP450 MOTOROLA	Administração	60	1.465,20	879,12
806	Móveis / Utens	IPHONE 5S 16GB CINZA APPLE	Administração	60	1.385,00	831,00
807	Móveis / Utens	IPHONE 5S 16GB CINZA APPLE	Administração	60	1.362,00	817,20
808	Móveis / Utens	IPHONE 5S 16GB CINZA APPLE	Administração	60	1.362,00	817,20
809	Móveis / Utens	RADIO PORTATIL UHF/VHF DEP450 MOTOROLA	Administração	60	1.621,35	972,81
810	Móveis / Utens	IPHONE 5S 16GB CINZA APPLE	Administração	60	1.199,99	719,99
811	Móveis / Utens	IPHONE 5S 16GB CINZA APPLE	Administração	60	1.199,99	719,99
812	Móveis / Utens	IPHONE 5S 16GB APLLE	Administração	60	1.199,00	719,40
813	Móveis / Utens	CELULAR ANDROID 7.1 PLAT XT1710 MOTOROLA	Administração	60	1.350,00	810,00
814	Móveis / Utens	CELULAR ANDROID 7.1 PLAT XT1710 MOTOROLA	Administração	60	1.350,00	810,00
815	Móveis / Utens	CELULAR ANDROID 7.1 PLAT XT1710 MOTOROLA	Administração	60	1.350,00	810,00
816	Móveis / Utens	CELULAR ANDROID 7.1 PLAT XT1710 MOTOROLA	Administração	60	1.350,00	810,00
817	Móveis / Utens	CELULAR ANDROID 7.1 PLAT XT1710 MOTOROLA	Administração	60	1.350,00	810,00
818	Móveis / Utens	CELULAR ANDROID 7.1 PLAT XT1710 MOTOROLA	Administração	60	1.350,00	810,00
819	Móveis / Utens	APARELHO CELULAR PT GALAXY J7PRO SAMSUNG	Administração	60	1.045,00	627,00
820	Móveis / Utens	APARELHO CELULAR PT GALAXY J7PRO SAMSUNG	Administração	60	1.045,00	627,00
821	Móveis / Utens	APARELHO CELULAR PT GALAXY J7PRO SAMSUNG	Administração	60	1.045,00	627,00
822	Móveis / Utens	APARELHO CELULAR PT GALAXY J7PRO SAMSUNG	Administração	60	1.045,00	627,00
823	Móveis / Utens	APARELHO CELULAR PT GALAXY J7PRO SAMSUNG	Administração	60	1.045,00	627,00
	Móveis / Utens Total				**720.687,53**	**432.412,52**
824	Perifericos	Grupo Gerador, Marca Stemac Aberto, Pot. 450 Kva Com Motor A Disel, Marca Mwm 6 Cilindros, Painel De Comando E Tanque De Oleo Disel, Cap. 250L	CASA DO GERADOR M1 / ARMAZEM 1	60	220.000,00	132.000,00
825	Perifericos	Grupo Gerador Stemac Cabinado, Mod. Ds 7320 Com Motor Scania 5 Cilindrico Turbinado A Oleo Diesel, Pot. 500Kva Com Tanque De Oleo, Cap. 400L	CASA DO GERADOR NITRO GOLD	60	380.000,00	228.000,00
826	Perifericos	Compressor Com Secador De Ar Integrado, Marca Schulz, Mod. Srp 4020, Pot. 20 Hp	CASA DOS COMPRESSORES NITRO GOLD	60	30.000,00	18.000,00
827	Perifericos	Compressor De Ar, Marca Atlas Copco, Mod. Gx 7Ff, Pot. 10 Cv, Pressão Final 7,15 Bar,Descarga Livre Efetiva 69,48 M³/H	CASA DOS COMPRESSORES NITRO GOLD	60	30.000,00	18.000,00

Este documento é cópia do original, assinado digitalmente por JULIO KAHAN MANDEL e Tribunal de Justica do Estado de Sao Paulo, protocolado em 28/11/2019 às 22:15 , sob o número WPLA19700627870
Para conferir o original, acesse o site https://esaj.tjsp.jus.br/pastadigital/pg/abrirConferenciaDocumento.do, informe o processo 1000339-55.2019.8.26.0428 e código 75C47C8.

SOPARCONSULT

FERTILIZANTES HERINGER S.A.

UNIDADE: ROSARIO DO CATETE - SE

RELATÓRIO DOS BENS AVALIADOS - POR ORDEM DE CONTA CONTÁBIL - DATA BASE 28/02/2019

ITEM	CONTA CONTÁBIL	DESCRIÇÃO DOS BENS		EST	VALORES - R$	
					NOVO	AVALIADO
831	Periféricos	Caixa D'Agua 80 M³	Geral	70	100.000,00	70.000,00
832	Periféricos	Tanque De Aditivo 1	Geral	70	57.000,00	39.900,00
833	Periféricos	Tanque De Aditivo 2	Geral	70	57.000,00	39.900,00
834	Periféricos	Rede Distribuicao Alta Tensao	Geral	70	140.000,00	98.000,00
835	Periféricos	Transformador - 1	Geral	70	150.000,00	105.000,00
836	Periféricos	Transformador - 2	Geral	70	102.000,00	71.400,00
837	Periféricos	Banco Capacitor 1	Geral	70	30.000,00	21.000,00
838	Periféricos	Banco Capacitor 2	Geral	70	28.000,00	19.600,00
839	Periféricos	Cabine De Distribuicao 1	Geral	70	109.000,00	76.300,00
840	Periféricos	Cabine De Distribuicao 2	Geral	70	120.000,00	84.000,00
841	Periféricos	Rede Distribuicao Baixa Tensao	Geral	70	690.000,00	483.000,00
842	Periféricos	Data Center - Can	Geral	70	132.126,12	92.488,28
852	Periféricos	Ccm - Cabine Eletrica	Geral	70	380.000,00	266.000,00
828	Perifericos	Grupo Gerador, Marca Stemac, Pot. 175 Kva Com Motor A Disel, Marca Mwm 6 Cilindros, Painel De Comando E Tanque De Oleo Disel, Cap. 250L	CASA GERADOR ADM	60	120.000,00	72.000,00
829	Perifericos	Grupo Gerador, Marca Maquigeral Cabinado, Pot. 500Kva Com Motor A Oleo Diesel Scania Turbo Com Tanque De Oleo Diesel, Cap. 400 Litros	CASA GERADOR M2	60	380.000,00	228.000,00
	Perifericos Total				**3.255.126,12**	**2.162.588,28**
854	Prédios	Portaria 112 m²	Prédios	70	18.644,33	13.051,03
855	Prédios	Sala de Apoio dos Motoristas 198 m²	Prédios	70	152.262,06	106.583,44
856	Prédios	Refeitório 230 m²	Prédios	70	366.504,73	256.553,31
857	Prédios	Vestiários 188,11 m²	Prédios	70	299.753,06	209.827,14
858	Prédios	Escritório 329,04 m²	Prédios	70	515.593,38	360.915,36
859	Prédios	Oficina / Almoxarifado 277,55 m²	Prédios	70	423.862,79	296.703,95
860	Prédios	Armazém Principal 11987,98 m²	Prédios	70	14.360.401,24	10.052.280,87
861	Prédios	Prédio da Descarga 803,6 m²	Prédios	70	1.338.235,08	936.764,56
862	Prédios	Depósito de óleo 38,15 m²	Prédios	70	59.273,45	41.491,41
863	Prédios	Lavador de máquinas 38,15 m²	Prédios	70	59.273,45	41.491,41
864	Prédios	Cabine Elétrica / Gerador 24,5 m²	Prédios	70	37.415,38	26.190,77
865	Prédios	Cabine Elétrica / Medição 14,05 m²	Prédios	70	21.456,57	15.019,60
866	Prédios	Galpãp da pá carregadeira 173,67 m²	Prédios	70	119.936,50	83.955,55
867	Prédios	Galpãp de armazenagem 4452 m²	Prédios	70	4.277.481,60	2.994.237,12
868	Prédios	Galpão de Especiais1885,2 m²	Prédios	70	1.871.626,56	1.310.138,59
869	Prédios	Galpão de Varredura 300 m²	Prédios	70	212.580,00	148.806,00
870	Prédios	Prédio do porcesso NitroGold 1643,14 m²	Prédios	70	1.723.325,23	1.206.327,66
871	Prédios	Galpão de armazenagem de cavado 288 m²	Prédios	70	202.348,80	141.644,16
872	Prédios	Galpão de armazenagem 1503,23 m²	Prédios	70	1.492.406,74	1.044.684,72
873	Prédios	Apoio Motoristas 298 m²	Prédios	70	149.661,51	104.763,06
874	Prédios	Cabine do Gerador 122,5 m²	Prédios	70	34.958,13	24.470,69
875	Prédios	Cabine do Gerador 210,5 m²	Prédios	70	16.035,16	11.224,61
876	Prédios	Sala compressor 130 m²	Prédios	70	45.814,75	32.070,32
877	Prédios	Sala compressor 230 m²	Prédios	70	45.814,75	32.070,32
878	Prédios	Galpão de armazenagem 693,95 m²	Prédios	70	1.345.249,72	941.674,80
879	Prédios	Central de Resíduos 177,44 m²	Prédios	70	122.540,06	85.778,04
880	Prédios	Cobertura Posto de combustível 17,85 m²	Prédios	70	12.327,21	8.629,05
881	Prédios	Plataforma de enlonamento 60 m²	Prédios	70	41.436,00	29.005,20
882	Prédios	Portaria 2 35 m²	Prédios	70	54.379,31	38.065,52
	Prédios Total				**29.420.597,55**	**20.594.418,19**

Este documento é cópia do original, assinado digitalmente por JULIO KAHAN MANDEL e Tribunal de Justica do Estado de Sao Paulo, protocolado em 28/11/2019 às 22:15 , sob o número WPLA19700627870
Para conferir o original, acesse o site https://esaj.tjsp.jus.br/pastadigital/pg/abrirConferenciaDocumento.do, informe o processo 1000339-55.2019.8.26.0428 e código 75C47C8.

SOPARCONSULT

FERTILIZANTES HERINGER S.A.

UNIDADE: ROSARIO DO CATETE - SE

RELATÓRIO DOS BENS AVALIADOS - POR ORDEM DE CONTA CONTÁBIL - DATA BASE 28/02/2019

ITEM	CONTA CONTÁBIL	DESCRIÇÃO DOS BENS		EST	VALORES - R$	
					NOVO	AVALIADO
883	Terrenos	BR 101, Km 66,5 – sentido Aracaju – Rosario do Catete – Rosario do Catete / SE Matricula nº 1196 - CRI Carmópolis - SE - área 140.392,00 m²	Terreno	100	5.615.680,00	5.615.680,00
	Terrenos Total				**5.615.680,00**	**5.615.680,00**
884	Veiculos	Caminhão Volvo 260Vm Ano 2006	Transportes	90	90.000,00	81.000,00
885	Veiculos	Gm / Chevrolet Onix 1.0 Placa - Qmb 8722 Ano 2018	Transportes	90	36.000,00	32.400,00
886	Veiculos	Vw / Gol City Mb Placa - Qkq 2006 Ano 2015	Transportes	90	27.000,00	24.300,00
887	Veiculos	Vw / Gol City Mb Placa - Qkq 2011 Ano 2015	Transportes	90	27.000,00	24.300,00
888	Veiculos	Vw / Gol Tl Mb S Placa - Qkr 6252 Ano 2015	Transportes	90	27.000,00	24.300,00
889	Veiculos	Vw / Gol Tl Mb S Placa - Qkr 6237 Ano 2015	Transportes	90	27.000,00	24.300,00
890	Veiculos	Vw / Gol Tl Mb S Placa - Pjh 3767 Ano 2015	Transportes	90	27.000,00	24.300,00
891	Veiculos	Vw / Saveiro 1.6 Cabine Simples Placa - Qmc 8193 Ano 2018	Transportes	90	40.000,00	36.000,00
	Veiculos Total				**301.000,00**	**270.900,00**
	Total Geral				**56.125.677,57**	**39.858.511,95**

Este documento é cópia do original, assinado digitalmente por JULIO KAHAN MANDEL e Tribunal de Justica do Estado de Sao Paulo, protocolado em 28/11/2019 às 22:15 , sob o número WPLA19700627870
Para conferir o original, acesse o site https://esaj.tjsp.jus.br/pastadigital/pg/abrirConferenciaDocumento.do, informe o processo 1000339-55.2019.8.26.0428 e código 75C47C8.

SOPARCONSULT

09. TERMO DE ENCERRAMENTO

Concluídos todos os procedimentos técnicos e normativos, admissíveis em Engenharia de Avaliações, certificamos que o valor de mercado dos bens móveis e imóveis de propriedade da **FERTILIZANTES HERINGER S.A. – UNIDADE: ROSARIO DO CATETE – SE,** objeto deste Laudo, é de R$ **39.858.511,95** (Trinta e nove milhões, oitocentos e cinquenta e oito mil, quinhentos e onze reais e noventa e cinco centavos), para a data base de 28/02/2019. Vai o presente Laudo impresso em 58 (cinquenta e oito) folhas digitalizadas de um só lado, sendo esta datada e assinada, ficando os signatários à disposição para quaisquer esclarecimentos que se fizer necessário.

Possuindo ainda 05 anexos, que tem por objetivo confirmar e comprovar nossa proposição.

Piracicaba, 30 de Março de 2.019.

SOPARCONSULT CONSULTORES EMPRESARIAIS LTDA
Edison F. Guassi - diretor

Responsáveis Técnicos:

Dr. Paulo Henrique de Godoy
Engº mecânico
CREA: 5060345412

Lucio Antonio Lemes
Engº civil
CREA: 0601035461

SOPARCONSULT Consultores Empresariais Ltda
Rua XV de Novembro, 944 – conj 113 – Piracicaba-SP CEP 13.400-370 fone/fax: 19-34229811 e-mail: soparconsult@uol.com.br

Este documento é cópia do original, assinado digitalmente por JULIO KAHAN MANDEL e Tribunal de Justica do Estado de Sao Paulo, protocolado em 28/11/2019 às 22:15 , sob o número WPLA19700627870
Para conferir o original, acesse o site https://esaj.tjsp.jus.br/pastadigital/pg/abrirConferenciaDocumento.do, informe o processo 1000339-55.2019.8.26.0428 e código 75C47C8.

SOPARCONSULT

ANEXO 01

AMOSTRAGEM FOTOGRÁFICA

SOPARCONSULT Consultores Empresariais Ltda
Rua XV de Novembro, 944 – conj 113 – Piracicaba-SP CEP 13.400.370 fone/fax: 19-34229811 e-mail: soparconsult@uol.com.br

Este documento é cópia do original, assinado digitalmente por JULIO KAHAN MANDEL e Tribunal de Justica do Estado de Sao Paulo, protocolado em 28/11/2019 às 22:15 , sob o número WPLA19700627870
Para conferir o original, acesse o site https://esaj.tjsp.jus.br/pastadigital/pg/abrirConferenciaDocumento.do, informe o processo 1000339-55.2019.8.26.0428 e código 75C47C8.

SOPARCONSULT

FERTILIZANTES HERINGER S.A.
Unidade: ROSÁRIO DO CATETE - SE
Terrenos / Prédios

Amostragem Fotográfica

Soparconsult Consultores Empresariais Ltda.
R. XV de Novembro, 944 - 11º A - Sala 113 - CEP. 13.400-911 - Piracicaba SP. - Fone: (19) 3422-9811 - E-mail: soparconsult@uol.com.br

Este documento é cópia do original, assinado digitalmente por JULIO KAHAN MANDEL e Tribunal de Justica do Estado de Sao Paulo, protocolado em 28/11/2019 às 22:15 , sob o número WPLA19700627870
Para conferir o original, acesse o site https://esaj.tjsp.jus.br/pastadigital/pg/abrirConferenciaDocumento.do, informe o processo 1000339-55.2019.8.26.0428 e código 75C47C8.

SOPARCONSULT

FERTILIZANTES HERINGER S.A.
Unidade: ROSÁRIO DO CATETE - SE
Terrenos / Prédios

Amostragem Fotográfica

Soparconsult Consultores Empresariais Ltda.
R. XV de Novembro, 944 - 11º A - Sala 113 - CEP. 13.400-911 - Piracicaba SP. - Fone: (19) 3422-9811 - E-mail: soparconsult@uol.com.br

Este documento é cópia do original, assinado digitalmente por JULIO KAHAN MANDEL e Tribunal de Justica do Estado de Sao Paulo, protocolado em 28/11/2019 às 22:15 , sob o número WPLA19700627870
Para conferir o original, acesse o site https://esaj.tjsp.jus.br/pastadigital/pg/abrirConferenciaDocumento.do, informe o processo 1000339-55.2019.8.26.0428 e código 75C47C8.

SOPARCONSULT

FERTILIZANTES HERINGER S.A.
Unidade: ROSÁRIO DO CATETE - SE
Máquinas / Equipamentos Industriais

Amostragem Fotográfica

Soparconsult Consultores Empresariais Ltda.
R. XV de Novembro, 944 - 11º A - Sala 113 - CEP. 13.400-911 - Piracicaba SP. - Fone: (19) 3422-9811 - E-mail: soparconsult@uol.com.br

Este documento é cópia do original, assinado digitalmente por JULIO KAHAN MANDEL e Tribunal de Justica do Estado de Sao Paulo, protocolado em 28/11/2019 às 22:15 , sob o número WPLA19700627870
Para conferir o original, acesse o site https://esaj.tjsp.jus.br/pastadigital/pg/abrirConferenciaDocumento.do, informe o processo 1000339-55.2019.8.26.0428 e código 75C47C8.

SOPARCONSULT

FERTILIZANTES HERINGER S.A.
Unidade: ROSÁRIO DO CATETE - SE
Periféricos

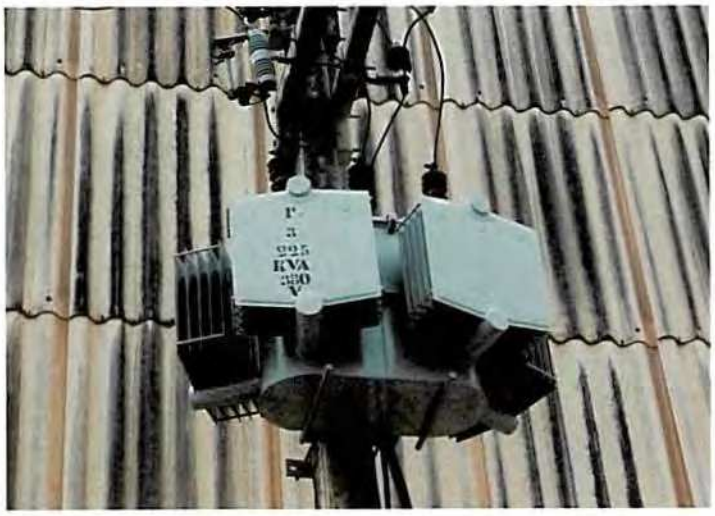

Amostragem Fotográfica

Soparconsult Consultores Empresariais Ltda.
R. XV de Novembro, 944 - 11º A - Sala 113 - CEP. 13.400-911 - Piracicaba SP. - Fone: (19) 3422-9811 - E-mail: soparconsult@uol.com.br

Este documento é cópia do original, assinado digitalmente por JOELO KAHAN MANDEL e Tribunal de Justica do Estado de Sao Paulo, protocolado em 28/11/2019 às 22:15 , sob o número WPLA19700627870
Para conferir o original, acesse o site https://esaj.tjsp.jus.br/pastadigital/pg/abrirConferenciaDocumento.do, informe o processo 1000339-55.2019.8.26.0428 e código 75C47C8.

SOPARCONSULT

FERTILIZANTES HERINGER S.A.
Unidade: ROSÁRIO DO CATETE - SE
Veículos / Máquinas Operatrizes

Amostragem Fotográfica

Soparconsult Consultores Empresariais Ltda.
R. XV de Novembro, 944 - 11° A - Sala 113 - CEP. 13.400-911 - Piracicaba SP. - Fone: (19) 3422-9811 - E-mail: soparconsult@uol.com.br

Este documento é cópia do original, assinado digitalmente por JULIO KAHAN MANDEL e Tribunal de Justica do Estado de Sao Paulo, protocolado em 28/11/2019 às 22:15 , sob o número WPLA19700627870
Para conferir o original, acesse o site https://esaj.tjsp.jus.br/pastadigital/pg/abrirConferenciaDocumento.do, informe o processo 1000339-55.2019.8.26.0428 e código 75C47C8.

SOPARCONSULT

ANEXO 02

TÍTULOS DE PROPRIEDADE

SOPARCONSULT Consultores Empresariais Ltda
Rua XV de Novembro, 944 – conj 113 – Piracicaba-SP CEP 13.400.370 fone/fax: 19-34229811 e-mail: soparconsult@uol.com.br

Este documento é cópia do original, assinado digitalmente por JULIO KAHAN MANDEL e Tribunal de Justica do Estado de Sao Paulo, protocolado em 28/11/2019 às 22:15 , sob o número WPLA19700627870
Para conferir o original, acesse o site https://esaj.tjsp.jus.br/pastadigital/pg/abrirConferenciaDocumento.do, informe o processo 1000339-55.2019.8.26.0428 e código 75C47C8.

CARTÓRIO DO 2º OFÍCIO DE REGISTRO IMOBILIÁRIO // CARMÓPOLIS - SERGIPE

REGISTRO DE IMÓVEIS FICHA: 1

REGISTRO GERAL – LIVRO Nº 2 COMARCA DE CARMÓPOLIS/SE ANO 2009

Matrícula 1.196 data 12 de maio de 2009 **Imóvel: Lote III – Da Fazenda JACURUNA, situada no Município de Rosário do Catete (SE), com área total de 186 tarefas nordestina[*sic*],** demarca[*sic*] e confrontada das seguintes maneira[*sic*]: ao Norte, com a Fazenda Jordão de propriedade de Antônio Leonardo de Melo Machado; ao Sul, com a Fazenda Boa Hora; ao Leste, com lote II de propriedade de Tadeu de Melo Machado; e ao Oeste, com terreno de 25 tarefas vendidas por Dr. João Machado Barreto Menezes a Adubos Lagence Ltda em 07.12.1987 e outro com 8 tarefas vendidas a Multe Fértil – Fertilizantes Ltda em 27.12.1991, e a BR 101, cadastrado no INCRA sob nº 2680380515430. Da área acima mencionada **Desmembra uma área de 46 (quarenta e seis) tarefas** confrontando-se da seguinte maneira: ao Norte, com imóvel de Antônio Leonardo de Melo Machado; ao Sul, com a Fabrica Multe Fértil; ao Oeste, com a BR 101; e ao Leste, com a linha RFFSA, ad corpus. PROPRIETÁRIO: FERTILIZZ, digo **Fertilizante Heringer Ltda**, empresa privada, estabelecida a Rodovia BR 262, KM 12 em Viana, Espirito Santos, inscrita no **CNPJ/MF. sob nº 22.266.175/0001-88**. REGISTRO ATERIOR: sob nº 01-1.684, ás fls. 194 do livro 2-F em 25 de maio de 1999, neste CRI. O referido é verdade e dou fé. Maruim(SE), 26 de novembro de 2003. O Oficial. **Transporte da Matrícula Anterior: R.01-1.885** – Nos termos da Escritura Pública de Compra e Venda datada de 26 de novembro de 2003, lavrada nesta[*sic*] notas do Cartório do 1º Ofício desta Comarca de Maruim(SE), do livro 122, ás fls. 066 e verso, o imóvel constante da presente matrícula foi adquirido por FERTILIZANTES HERINGER LTDA, acima já qualificada, por compra feita a Maria da Conceição de Melo Machado Soares, brasileira, maior, capaz, casada com Carlos Roberto Santos Soares, ela do lar, portadora da Cédula de Identidade de nº 176.665 SSP/SE, inscrita no CPF/MF. sob nº 002.631.755-95, residentes e domiciliados na Avenida Hermes Fontes, 2022, Apartamento nº 801, do Edificio Jacaranda na Cidade de Aracaju, Capital deste Estado, pelo preço de R$ 173.000,00 (cento e setenta e três mil reais), sem condições. O referido é verdade e dou fé. Maruim(SE), 26 de novembro de 2003. O Oficial. Selo nº AD000040613. **Transporte da Matrícula Anterior: AV. 02-1.885** – Procede-se a esta averbação para que fique constando a Quiquagésima[*sic*] Sétima alteração contratual da Social Limitada – Fertilizantes Heringer Limitada, conforme estatuto aprovado na Assembléia Geral Extraordinária realizada em 03 de novembro de 2004, pelos sócios: Dalton Carlos Heringer, brasileiro, casado, administrador de empresa, portador da carteira de Identidade nº 37.385.575-8 SSP/SP, inscrito no CPF. sob nº 998.158.007-44, residente e domiciliado à Avenida Dr. Carlos Grimaldi – Residencial Vila Verde – Lote D-16, Jardim Madalena, na cidade de Campinas, Estado de São Paulo; Juliana Heringer Rezende, brasileira, casada, administradora de empresas, portadora da carteira de identidade nº 628.692 SSP/ES, inscrita no CPF/MF. sob nº 002.715.207-36, residente e domiciliada a ave, digo, avenida Cel. Silva Teles, 276, Apto. 21, bairro Cambuí, na cidade de Campinas, Estado de São Paulo; e Almir Gonçalves de Miranda, brasileiro, casado, industrual[*sic*], portador da carteira de identidade nº M807310 SSP/MG, inscrito no CPF. 142.414.126-53, residente e domiciliado à Rua Guaicunis – 266, Bairro Jardim, Estado de São Paulo, que conforme TRNSFORMAÇÃO[sic] DA NATUREZA JURIDICA DA SOCIEDADE, deside[*sic*] por anumidade[*sic*] de transformar a natureza jurídica da Fertilizantes Heringer Ltda, de Sociedade Empresária Ltda para **Sociedade por Ações**, passando a denomina-se **Fertilizantes Heringer S/A.**, acima já qualificado, no preâmbulo para acumular os cargos de Diretor Presidente e Diretor Financeiro da Sociedade até a realização de Assembléia Geral Extraordinária a ser realizado no prazo de 90 dias da data desta Assembleia na qual serão escolhido[*sic*] os ocupantes dos cargos com base no estatuto social que a sociedade passa a adotar. O referido é verdade e dou fé. Maruim(SE), 14 de dezembro de 2005. O Oficial. **Transporte da Matrícula Anterior: AV.03-1.885** - Procede-se a esta averbação para que fique constando a Ata de Reunião de Conselho de Administração, realizada em 01 de dezembro de 2004, e foi assinada por todos os presentes: Presidente – Sr. Dalton Dias Heringer, Secretário: Dalton Carlos Heringer, Conselheiro: Dalton Carlos Heringer, Juliana Heringer Resende e Almir de Gonçalves de Miranda. O referido é verdade e dou fé. Maruim(SE), 14 de dezembro de 2005. O Oficial. **Transporte da Matrícula Anterior: R.04-1.885** – Nos termos da Cédula de Crédito Industrial, datada de 21 de outubro de 2005, nº 62.109.739-0, datada de 21 de outubro de 2005, emitida por FERTILIZANTES HERINGER S/A., com o vencimento em 15 de novembro de 2009, valor de R$ 4.343.870,00 (quatro milhões, trezentos e quarenta e três mil, oitocentos e setenta reais), financiado pelo BANCO SAFRA S/A, CNPJ. Nº 58.160.789/0001-28, com sede em São Paulo(SP), na Avenida Paulista, 2.100. EM HIPOTECA DE 1º GRAU e sem qualquer concorrência. Fica dado em garantia o imóvel constante matricula, com condições e cláusulas contidas na Cédula mencionada que ficará arquivada uma via nestas notas. O referido é verdade e dou fé. Nº da Guia 194050000861. Maruim(SE), 14 de novembro de 2005. O Oficial. **Transporte da Matrícula Anterior: AV-5-1.885**. Em 06 de janeiro de 2009. **CONSTRUÇÃO**. A requerimento do proprietário, que juntou "Licença de Construção", "Alvará Para Licença de Construção" e "Habite-se", este último firmado em 07 de julho de 2005 pelo Sr. Bruno Roberto dos Santos, Diretor

- Segue no Verso -

Johann Alves Nascimento
Escrevente

Este documento é cópia do original, assinado digitalmente por JULIO KAHAN MANDEL e Tribunal de Justica do Estado de Sao Paulo, protocolado em 28/11/2019 às 22:15 , sob o número WPLA19700627870

CONTINUAÇÃO — Sr. Bruno Roberto dos Santos, Diretor do Departamento de Tributação do Município de Rosário do Catete-SE., e pelo Sr. Alfredo Elizeu Barreto da Cruz, Engenheiro Civil cadastrado no CREA sob n. 2519/D-SE; acompanhados de Planta do Imóvel, Memorial Descritivo e respectiva Anotação de Responsabilidade Técnica - ART n. SP0061270847-000004 para o Engenheiro Civil Cristiano Favaro Fahl, CREA 61270847, **averbá-se a construção de uma área de 3.645,44m2 (três mil seiscentos e quarenta e cinco virgula quarenta e quatro metros quadrados), efetuada no imóvel desta matricula, que serve a unidade industrial de mistura e ensaque de fertilizantes, sendo toda área industrial cercada com alambrado, postes de concreto e viga baldrame, calçada com paralelepípedos, e, o restante da área (fundos), cercada com arame farpado 5 fios e postes de madeira. A área do pátio de escritório está calçada em bloquetes de concreto. O piso dos pátios de caminhões interno e externo está em chão compactado, com camada de brita grudada. A construção ora averbada é composta por 12 divisões, assim especificadas: 1) PORTARIA (4,00 x 3,00)m = 12,00 m² -** Portaria de controle ao acesso de veiculos a unidade industrial, tendo entrada e saída de veículos diferenciada, e opção de entrada para o pátio interno de caminhões, para a balança rodoviária, e carros pequenos para o pátio de estacionamento do escritório. Dois portões de entrada e duas cancelas. **Fundações:** Sapatas de concreto armado com dimensões 1,00x1,00 altura de 25 cm. O concreto fck 25 mpa. Vigas Baldrames de (20 x 30cm) com 4 ferros de 3/8" e estribos de ¼" em concreto armado e fck= 25 mpa. **Estrutura:** Pilares quatro com dimensões (20 x 20cm) , fck do concreto 25 mpa e 4 barras de ferro ½ " e estribos a cada 15 cm com ferro de ¼ .Vigas Superiores em dimensões variáveis em concreto armado com fck 25 mpa e ferragem de acordo com o esforço solicitante do quadro de cargas, conforme projeto. Laje maciça em concreto armado com fck 25 mpa, altura de 10 cm e ferro de ¼" à cada 15 cm. Contrapiso executado em concreto na espessura de 5 cm, desempenado e pronto para receber o piso. Piso cerâmico pi5, assentado com cimento e cola e rejuntado. o rodapé em peça cerâmica de 7cm de altura assentado com cimentocola. Teto é rebaixado e recoberto com placas de lã de vidro com calhas de luminária fluorescentes, pintado na cor branca. Calçada a construção e rodeada de calçada de 1,20 m de largura em cimento e areia. **Cobertura:** Telhado assentado sobre a laje maciça em madeiramento com madeira de lei em bitolas variadas e caibros e ripas. O telhado e coberto com telhas de barro colonial. **Fechamento:** Paredes em tijolo de cimento (15 x 40 x20) furad0, assentada com argamassa de cimento, areia, cal. Altura do pé direito de 3,00 m. Janelas em estrutura de alumínio com básculas tipo maxi ar , assentada sobre contramarco de aluninio com rebites. Janelas assentadas em vão com verga e contraverga de concreto armado premoldada no canteiro. Vidros na cor branca , transparente e 6 mm de espessura. Porta externa em madeira de lei maciça com verniz, contramarco de madeira com alizares. **Revestimento Interno/ Externo:** Paredes revestidas na sua parte externa e interna com argamassa de cimento e areia na forma de chapisco, e após reboco de 2,5 cm de massa de cimento areia e cal. As paredes externas recebem pintura de tinta acrílica lavável na cor branca. As paredes internas são emassadas com massa acrílica e lixada, recebendo sobre as mesmas tinta lavável na cor branco gelo. **Divisão interna:** Banheiro: (1,15 x 1,70)m = 1,95 m² com pia de coluna e vaso sanitário, porta de madeira lisa,Janela em bascula de aluminio tipo maxi-ar, piso cerâmico, paredes rebocadas e azulejadas, teto rebaixado. Sistema de Esgoto: Todas as descargas de vaso sanitário e de pias e águas servidas de banheiros são conduzidas por tubulação própria para a estação de tratamento de esgoto. **2) APOIO AOS MOTORISTAS (14,00 x 7,00)m = 98,00 m² -** Construção voltada para dar ao motorista condições de espera, até resolver a sua situação. Local com varanda, banheiros, chuveiros, tanque, mesa para carregamento de celulares e TV. **Fundações:** Sapatas de concreto armado com dimensões (1,00x1,00 e 1,20 x 1,20) altura de 25 cm. O concreto fck 25 mpa. Vigas Baldrames de (20 x 40 cm) com 4 ferros de 3/8" e estribos de ¼" em concreto armado e fck= 25 mpa. **Estrutura:** Pilares com dimensões (20 x 20 cm) , fck do concreto 25 mpa e 4 barras de ferro ½ " e estribos a cada 15 cm com ferro de ¼ . Vigas Superiores em dimensões variáveis em concreto armado com fck 25 mpa e ferragem de acordo com o esforço solicitante do quadro de cargas, conforme projeto. Laje maciça em concreto armado com fck 25 mpa, altura de 10 cm e ferro de ¼" à cada 15 cm. Contrapiso executado em concreto na espessura de 5 cm, desempenado e pronto para receber o piso. Piso cerâmico pi5, assentado com cimento e cola e rejuntado. o rodapé em peça cerâmica de 7cm de altura assentado com cimentocola. Teto é rebocado e pintado com tinta latex cor branco,com calhas de luminária fluorescentes, pintado na cor branca. Calçada a construção e rodeada de calçada de 1,20 m de largura em cimento e areia. **Cobertura :** Telhado assentado sobre a laje maciça em madeiramento com madeira de lei em bitolas variadas e caibros e ripas. O telhado e coberto com telhas de barro colonial. Obs. Varanda não possui laje, só telha. **Fechamento :** Paredes em tijolo de cimento (15 x 40 x20) furado, assentada com argamassa de cimento, areia, cal. Altura do pé direito de 3,00 m. Janelas em estrutura de aluminio com básculas tipo maxi ar , assentada sobre contramarco de aluninio com rebites. Janelas assentadas em vão com verga e contraverga de concreto armado premoldada no canteiro. Vidros na cor branca , transparente e 6 mm de espessura. **Porta externa** em madeira de lei maciça com verniz, contramarco de madeira com alizares. **Revestimento Interno/Externo :** Paredes revestidas na sua parte externa e interna com argamassa de cimento e areia na forma de chapisco, e após reboco de 2,5 cm de massa de cimento areia e cal. As paredes externas recebem pintura de tinta acrílica lavável na cor branca. As paredes internas são rebocadas,

- Segue na Ficha 2 -

Escrevente

Este documento é cópia do original, assinado digitalmente por JULIO KAHAN MANDEL e Tribunal de Justica do Estado de Sao Paulo, protocolado em 28/11/2019 às 22:15 , sob o número WPLA19700627870
Para conferir o original, acesse o site https://esaj.tjsp.jus.br/pastadigital/pg/abrirConferenciaDocumento.do, informe o processo 1000339-55.2019.8.26.0428 e código 75C47C8.

CARTÓRIO DO 2º OFÍCIO DE REGISTRO IMOBILIÁRIO // CARMÓPOLIS - SERGIPE

REGISTRO DE IMÓVEIS FICHA: 2

REGISTRO GERAL – LIVRO Nº 2 COMARCA DE CARMÓPOLIS/SE ANO 2009

MATRÍCULA – 1196

CONTINUAÇÃO: Revestimento Interno/Externo : Paredes revestidas na sua parte externa e interna com argamassa de cimento e areia na forma de chapisco, e após reboco de 2,5 cm de massa de cimento areia e cal. As paredes externas recebem pintura de tinta acrílica lavável na cor branca. As paredes internas são rebocadas, recebendo sobre as mesmas revestimento lavável, azulejo, na cor branco gelo nas áreas de sanitário masculino e feminino. **Divisão interna : Banheiro Masculino (6,00 x 3,20)m = 20,45 m²,** com pia de bancada em granito e duas cubas com torneira, e duas divisórias independentes com vaso sanitário, porta de madeira lisa, Janela em bascula de aluminio tipo maxi-ar, piso cerâmico, paredes rebocadas e azulejadas, paredes divisória internas com altura de 1,80m. Duas divisórias com chuveiro, individualizadas, e parede revestida com azulejo, piso cerâmico. **Sistema de Esgoto:** Todas as descargas de vaso sanitário e de pias e águas servidas de banheiros são conduzidas por tubulação própria para a estação de tratamento de esgoto. **Banheiro Feminino: (4,00 x 2,60)m = 11,50 m²,** com pia de bancada em granito e duas cubas com torneira, e duas divisórias independentes, uma com vaso sanitário, outra com chuveiro, porta de madeira lisa, Janela em bascula de aluminio tipo maxi-ar, piso cerâmico, paredes rebocadas e azulejadas, paredes divisória internas com altura de 1,80m. e parede revestida com azulejo, piso cerâmico. **Sistema de Esgoto:** Todas as descargas de vaso sanitário e de pias e águas servidas de banheiros são conduzidas por tubulação própria para a estação de tratamento de esgoto. **Varanda com área de (7,60 x 7,00) = 53,20 m²,** aberta com mureta nas laterais na altura de 50 cm, com tabua em cima que é usada como banco, mesa para caregamento de celulares, televisão e mesas e bancos para espera do motorista. Telhado em telha de barro colonial e madeiramento á vista. Varanda aberta, com piso em granilite lavável. **Área de Serviço (3,20 x 1,80) = 5,75 m²,** área coberta com tanque, paredes rebocadas e pintadas e piso lavável. **3) ESCRITÓRIO (22,85 x 14,40)m² = 329,04 m². Fundações:** Sapatas de concreto armado com dimensões (1,00x1,00 e 1,20 x 1,20) altura de 25 cm. O concreto fck 25 mpa. Vigas Baldrames de (20 x 40 cm) com 4 ferros de 3/8" e estribos de ¼" em concreto armado e fck= 25 mpa. **Estrutura:** Pilares com dimensões (20 x 30 cm) , (20 x 40) fck do concreto 25 mpa e 4 barras de ferro ½ " e estribos a cada 15 cm com ferro de ¼ . Vigas Superiores em dimensões variáveis em concreto armado com fck 25 mpa e ferragem de acordo com o esforço solicitante do quadro de cargas, conforme projeto. Laje maciça em concreto armado com fck 25 mpa, altura de 10 cm e ferro de ¼" à cada 15 cm. Contrapiso executado em concreto na espessura de 5 cm, desempenado e pronto para receber o piso. Piso em granilite cinza lavavel. o rodapé em peça granilite de 7cm de altura polidos com maquinário proprio. Teto é rebaixado e recoberto com placas de lã de vidro,com calhas de luminária fluorescentes, pintado na cor branca. Calçada a construção e rodeada de calçada de 1,20 m de largura em cimento e areia. **Cobertura:** Telhado assentado sobre a laje maciça em madeiramento com madeira de lei em bitolas variadas e caibros e ripas. O telhado e coberto com telhas de barro colonial. **Fechamento:** Paredes em tijolo de cimento (15 x 40 x20) furado, assentada com argamassa de cimento, areia, cal. Altura do pé direito de 3,00 m. Janelas em estrutura de alumínio com básculas tipo maxi ar , assentada sobre contramarco de aluninio com rebites. Janelas assentadas em vão com verga e contraverga de concreto armado premoldada no canteiro. Vidros na cor branca , transparente e 6 mm de espessura. Porta externa em madeira de lei maciça com verniz, contramarco de madeira com alizares. **Revestimento Interno/Externo:** Paredes revestidas na sua parte externa e interna com argamassa de cimento e areia na forma de chapisco, e após reboco de 2,5 cm de massa de cimento areia e cal. As paredes externas recebem pintura de tinta acrílica lavável na cor branca. As paredes internas são emassadas com massa acrílica e lixada, recebendo sobre as mesmas tinta lavável na cor branco gelo. **Divisão interna: Banheiro Masculino (1,25 x 3,25)m = 4,06 m² e (1,25 x 1,85)m = 2,31 m².** Duas unidades masculina com pia de bancada em granito com cuba e torneira, vaso sanitário, porta de madeira lisa, Janela em báscula de alumínio tipo maxi-ar, piso cerâmico, paredes rebocadas e azulejadas. **Sistema de Esgoto:** Todas as descargas de vaso sanitário e de pias e águas servidas de banheiros são conduzidas por tubulação própria para a estação de tratamento de esgoto. **Banheiro Feminino (1,30 x 3,25)m = 4,22 m²,** em uma unidade feminina com pia de bancada em granito com cuba e torneira, com vaso sanitário, porta de madeira lisa, Janela em bascula de aluminio tipo maxi-ar, piso cerâmico, paredes rebocadas e azulejadas. **Sistema de Esgoto:** Todas as descargas de vaso sanitário e de pias e águas servidas de banheiros são conduzidas por tubulação própria para a estação de tratamento de esgoto. **Sala de Informática:** A sala de informática e separada com as paredes em alvenaria, tendo refrigeração própria, paredes emassadas e pintadas com tinta acrílica lavável , teto rebaixado com placas de lã de vidro e luminárias com lâmpadas fluorescentes. O piso e elevado com placas para passagem de fios e cabos. Janela tipo maxi ar de alumínio e vidro liso e porta maciça em madeira de lei. Dimensões (3,15 x 4,15) = 13,07m2. **Salas de Departamento Pessoal:** sala nas dimensões de (4,15 x 2,50)m = 10,37 m2. **Salas de Reunião:** sala nas dimensões de (4,15 x 8,90)m = 36,93 m2. As salas tem paredes em divisória de madeira com portas de divisória. As paredes, tetos e pisos seguem os padrões do escritório já descritas. **Varanda:** área externa para atendimento ao

- Segue no Verso -

Inbaval Alves Nascimento
Escrevente

Este documento é cópia do original, assinado digitalmente por JULIO KAHAN MANDEL e Tribunal de Justica do Estado de Sao Paulo, protocolado em 28/11/2019 às 22:15 , sob o número WPLA19700627870
Para conferir o original, acesse o site https://esaj.tjsp.jus.br/pastadigital/pg/abrirConferenciaDocumento.do, informe o processo 1000339-55.2019.8.26.0428 e código 75C47CB.

CONTINUAÇÃO - **Salas de Departamento Pessoal:** sala nas dimensões de (4,15 x 2,50)m = 10,37 m2. **Salas de Reunião:** sala nas dimensões de (4,15 x 8,90)m = 36,93 m2. As salas tem paredes em divisória de madeira com portas de divisória. As paredes, tetos e pisos seguem os padrões do escritório já descritas. **Varanda:** área externa para atendimento ao publico, com guichê abre e fecha, piso cerâmico, paredes rebocadas e pintadas, teto rebocado. Dimensões (3,20 x 1,70) = 5,44 m2. **Salão:** local onde se encontra uma estação de trabalho com móveis modulados de acordo com cada setor de atividades, tendo a parte elétrica, telefônica e lógica embutidas nos móveis. Dimensões de 222,00m2. **Bancada de Cafe:** Balção com pedra de granito, pia com cuba e torneira de inox, piso e parede lavável. **Sistema de refrigeração:** Sistema de refrigeração do escritório é com aparelhos de ar refrigerado do tipo split com difusores internos. **4) REFEITÓRIO (18,00 x 10,00)m² = 180,00m². Fundações:** Sapatas de concreto armado com dimensões (1,00x1,00 e 1,20 x 1,20) altura de 25 cm. O concreto fck 25 mpa. Vigas Baldrames de (20 x 40 cm) com 4 ferros de 3/8" e estribos de ¼" em concreto armado e fck= 25 mpa. **Estrutura: Pilares** com dimensões (20 x 30 cm) , (20 x 40) fck do concreto 25 mpa e 4 barras de ferro ½ " e estribos a cada 15 cm com ferro de ¼ . **Vigas Superiores** em dimensões variáveis em concreto armado com fck 25 mpa e ferragem de acordo com o esforço solicitante do quadro de cargas, conforme projeto. **Laje** maciça em concreto armado com fck 25 mpa, altura de 10 cm e ferro de ¼" à cada 15 cm. **Contrapiso** executado em concreto na espessura de 5 cm, desempenado e pronto para receber o piso. **Piso** em granilite cinza lavavel, o rodapé em peça granilite de 7cm de altura polidos com maquinário próprio. **Teto** é rebaixado e recoberto com placas de lã de vidro,com calhas de luminária fluorescentes, pintado na cor branca. **Calçada** a construção e rodeada de calçada de 1,20 m de largura em cimento e areia. **Cobertura :** Telhado assentado sobre a laje maciça em madeiramento com madeira de lei em bitolas variadas e caibros e ripas. O telhado e coberto com telhas de barro colonial. **Fechamento: Paredes** em tijolo de cimento (15 x 40 x20) furado, assentada com argamassa de cimento, areia, cal. Altura do pé direito de 3,00 m. **Janelas** em estrutura de aluminio com básculas tipo maxi ar , assentada sobre contramarco de aluninio com rebites. Janelas assentadas em vão com verga e contraverga de concreto armado premoldada no canteiro. **Vidros** na cor branca , transparente e 6 mm de espessura. **Porta externa** em madeira de lei maciça com verniz, contramarco de madeira com alizares. **Revestimento Interno/ Externo: Paredes** revestidas na sua parte externa e interna com argamassa de cimento e areia na forma de chapisco, e após reboco de 2,5 cm de massa de cimento areia e cal. As paredes externas recebem pintura de tinta acrilica lavável na cor branca. As paredes internas são emassadas com massa acrílica e lixada, recebendo sobre as mesmas tinta lavável na cor branco gelo. Nas áreas de cozinha e vestiários as paredes são azulejadas na cor branca. **Divisão interna: Banheiro (1,32 x 2,1)m = 2,77 m²**, com pia de bancada em granito com cuba e torneira, vaso sanitário, porta de madeira lisa, Janela em báscula de aluminio tipo maxi-ar, piso granilite, paredes rebocadas e azulejadas. **Sistema de Esgoto:** Todas as descargas de vaso sanitário e de pias e águas servidas de banheiros são conduzidas por tubulação própria para a estação de tratamento de esgoto. **Sala de Almoxarifado:** A sala separada, para arquivos, com as paredes em alvenaria, paredes pintadas com tinta acrilica, teto rebocado e luminárias com lâmpadas fluorescentes. O piso em granilite. Janela tipo maxi ar de aluminio e vidro liso e porta maciça em madeira de lei. Dimensões (3,50 x 2,00) = 7,00m2. **Salas de Devolução:** sala nas dimensões de (3,15 x 3,90)m = 12,30 m2. **Cozinha Industrial:** sala nas dimensões de (4,35 x 5,65)m = 24,58 m2. **Área de Serviço:** área externa para recebimento de produtos, piso granilite, paredes rebocadas e pintadas, teto rebocado. Dimensões (2,45 x 1,32) = 3,25 m2. **Salão:** local onde se fazem as refeições, com móveis modulados, mesas e cadeiras, paredes rebocadas e emassadas, pintura com tinta lavável , teto com forro de madeira e luminárias suspensas no teto. Piso lavável em granilite. Dimensões de (9,70 x 9,55) m = 92,63 m². **Dispensa:** paredes rebocada, piso de granilite,teto rebocado (3,50 x 4,90) m = 17,15 m². **5) OFICINA E ALMOXARIFADO (20,20 x 10,20)m² = 206,04 m². Fundações: Sapatas** de concreto armado com dimensões (1,00x1,00 e 1,20 x 1,20) altura de 25 cm. O concreto fck 25 mpa. **Vigas Baldrames** de (20 x 40 cm) com 4 ferros de 3/8" e estribos de ¼" em concreto armado e fck= 25 mpa. **Estrutura:** Pilares com dimensões (20 x 30 cm), (20 x 40) fck do concreto 25 mpa e 4 barras de ferro ½ " e estribos a cada 15 cm com ferro de ¼ . **Vigas Superiores** em dimensões variáveis em concreto armado com fck 25 mpa e ferragem de acordo com o esforço solicitante do quadro de cargas, conforme projeto. **Telhado**, estrutura de telhado em madeira de lei, com peças de terças, caibros e ripas, aparentes sem forro. **Cobertura** com telhas de fibrocimento ondulada 6mm, com luminária fluorescentes penduradas no madeiramento pintado na cor branca. **Contrapiso** executado em concreto na espessura de 5 cm, desempenado e pronto para receber o piso. **Piso** em granilite cinza lavável, o rodapé em peça granilite de 7cm de altura polidos com maquinário próprio, na área do almoxarifado, já na área de oficina piso de concreto desempenado. **Calçada** a construção e rodeada de calçada de 1,20 m de largura em cimento e areia. **Fechamento:** Paredes em tijolo de cimento (15 x 40 x20) furado, assentada com argamassa de cimento, areia, cal. Altura do pé direito de 3,00 m. **Janelas** em estrutura de aluminio com básculas tipo maxi ar , assentada sobre contramarco de aluninio com rebites. Janelas assentadas em vão com verga e contraverga de concreto armado premoldada no canteiro. **Vidros** na cor branca , transparente e 6 mm de espessura. **Porta externa** portão de correr em tubos metálicos com tela. **Revestimento Interno/Externo: Paredes** revestidas na sua parte externa e interna com argamassa de cimento e areia na forma de chapisco, e após

- Segue na Ficha 3 -

Escrevente

Este documento é cópia do original, assinado digitalmente por JULIO KAHAN MANDEL e Tribunal de Justica do Estado de Sao Paulo, protocolado em 28/11/2019 às 22:15 , sob o número WPLA19700627870
Para conferir o original, acesse o site https://esaj.tjsp.jus.br/pastadigital/pg/abrirConferenciaDocumento.do, informe o processo 1000339-55.2019.8.26.0428 e código 75C47CB.

CARTÓRIO DO 2º OFÍCIO DE REGISTRO IMOBILIÁRIO // CARMÓPOLIS - SERGIPE

REGISTRO DE IMÓVEIS FICHA: 3

REGISTRO GERAL – LIVRO Nº 2 COMARCA DE CARMÓPOLIS/SE ANO 2009

MATRÍCULA – 1196

CONTINUAÇÃO: Revestimento Interno/Externo: Paredes revestidas na sua parte externa e interna com argamassa de cimento e areia na forma de chapisco, e após reboco de 2,5 cm de massa de cimento areia e cal. As paredes internas e externas recebem pintura de tinta acrílica lavável na cor branca. **Divisão interna: Oficina**, salão com maquinário de oficina, portão de correr, Janela em báscula de alumínio tipo maxi-ar, piso concreto, paredes rebocadas. Dimensões (9,80 x 10,00) = 19,80 m2. **Sistema de Esgoto**: Todas as descargas de tanque, e águas servidas são conduzidas por tubulação própria para a estação de tratamento de esgoto. **Almoxarifado**: A sala separada, com prateleiras, com as paredes em alvenaria, paredes pintadas com tinta acrílica, teto rebocado e luminárias com lâmpadas fluorescentes. O piso em granilite. Janela tipo maxi ar de alumínio e vidro liso e porta maciça em madeira de lei. Dimensões (9,80 x 9,80) = 96,04m2. **Área de Serviço**: área externa para recebimento de produtos, piso granilite, paredes rebocadas e pintadas, teto rebocado. Guiche de atendimento. Dimensões (3,00 x 1,00) = 3,00 m2. **Área de Controle de Qualidade:** sala para recebimento e preparação de amostras, piso granilite, paredes rebocadas e pintadas, teto rebocado. Janelas em alumínio maxi-ar. Bancada de granito com cuba e torneira de inos. Dimensões (3,00 x 4,00) = 12,00 m2. **6) SANITÁRIOS E VESTIÁRIO (15,25 x 7,45)m² = 113,60 m².** **Fundações: Sapatas** de concreto armado com dimensões (1,00x1,00 e 1,20 x 1,20) altura de 25 cm. O concreto fck 25 mpa. **Vigas Baldrames** de (20 x 4cm) com 4 ferros de 3/8" e estribos de ¼" em concreto armado e fck= 25 mpa. **Estrutura:** Pilares com dimensões (20 x 30 cm), (20 x 40) fck do concreto 25 mpa e 4 barras de ferro ½ " e estribos a cada 15 cm com ferro de ¼ . **Vigas Superiores** em dimensões variáveis em concreto armado com fck 25 mpa e ferragem de acordo com o esforço solicitante do quadro de cargas, conforme projeto. **Telhado,** estrutura de telhado em madeira de lei, com peças de terças, caibros e ripas, aparentes sem forro. **Cobertura** com telhas de fibrocimento ondulada 6mm, com luminária fluorescentes penduradas no madeiramento pintado na cor branca. **Contrapiso** executado em concreto na espessura de 5 cm, desempenado e pronto para receber o piso. **Piso** em granilite cinza lavável. o rodapé em peça granilite de 7cm de altura polidos com maquinário próprio, na área do almoxarifado, já na área de oficina piso de concreto desempenado. **Calçada** a construção e rodeada de calçada de 1,20 m de largura em cimento e areia. **Fechamento: Paredes** em tijolo de cimento (15 x 40 x20) furado, assentada com argamassa de cimento, areia, cal. Altura do pé direito de 3,00 m. **Janelas** em estrutura de alumínio com básculas tipo maxi ar , assentada sobre contramarco de aluninio com rebites. Janelas assentadas em vão com verga e contraverga de concreto armado premoldada no canteiro. **Vidros** na cor branca, transparente e 6 mm de espessura. **Portas externa e internas** em madeira lisa. **Revestimento Interno/ Externo:** Paredes revestidas na sua parte externa e interna com argamassa de cimento e areia na forma de chapisco, e após reboco de 2,5 cm de massa de cimento areia e cal. As paredes internas e externas recebem pintura de tinta acrílica lavável na cor branca. Na área de sanitário e chuveiros as paredes recebem azulejos na cor branco. **Divisão interna: Sanitários**: salão com Janela em báscula de alumínio tipo maxi-ar, piso de granilite lavável, paredes rebocadas e revestidas com tinta lavável. Telhado em estrutura de madeira de lei com luminárias de lâmpadas fluorescentes, e telhas ondulada de fibrocimento de 6mm. Quatro boxes com quatros vasos sanitário, com as paredes divisórias em placas de divisórias próprias com portas. Dois conjuntos de mictórios de louça, Pia de bancada de granito com seis cubas e seis torneiras.Dimensões (3,65 x 4,80) = 17,52 m2. **Sistema de Esgoto:** Todas as descargas de tanque, e águas servidas são conduzidas por tubulação própria para a estação de tratamento de esgoto. **Chuveiros:** A sala separada, com as paredes em alvenaria rebocadas e com revestimento em azulejo ate o teto na cor branco. Teto rebocado e luminárias com lâmpadas fluorescentes. O piso em granilite. Janela tipo maxi ar de alumínio e vidro liso. Existe uma bateria de sete chuveiros. Dimensões (6,80 x 1,70) = 11,56m2. **Salão de Vestiário**: área com piso de granilite, paredes rebocadas e pintadas com tinta lavável, teto com rebaixamento em chapas de PVC branco, com luminárias embutidas. Armarios embutidos conforme a norma. Dimensões (9,80 x 7,00) = 68,60 m2. **Sala de Materiais de Limpeza**: sala com as dimensões de (3,17 x 1,30)m = 4,12 m. **7) CABINE ELÉTRICA. Fundações: Sapatas** de concreto armado com dimensões (1,00x1,00) altura de 25 cm. O concreto fck 25 mpa. **Vigas Baldrames (20 x 40cm)** com 4 ferros de 3/8" e estribos de ¼" em concreto armado , fck= 25 mpa. **Estrutura: Pilares**, com dimensões (20 x 20 cm), fck do concreto 25 mpa e 4 barras de ferro ½ " e estribos a cada 15 cm com ferro de ¼ . **Vigas Superiores** em dimensões (20 x 25 cm) em concreto armado com fck 25 mpa e ferragem de acordo com o esforço solicitante do quadro de cargas, conforme projeto. **Telhado**, Estrutura de telhado em madeira de lei, com peças de terças, caibros e ripas, aparentes sem forro. **Laje e Cobertura**: Laje de concreto armado com 10 cm e com telhas de fibrocimento ondulada 6mm. **Contrapiso** executado em concreto na espessura de 5 cm, desempenado e pronto para receber o piso. **Piso** em concreto desempenado. **Fechamento: Paredes** em tijolo de cimento (15 x 40 x20) furado, assentada com argamassa de cimento, areia, cal. Altura do pé direito de 3,00 m. **Janelas** em estrutura de alumínio tipo veneziana, assentada sobre contramarco de aluninio com rebites. Janelas

- Segue no Verso -

Escrevente

Este documento é cópia do original, assinado digitalmente por JULIO KAHAN MANDEL e Tribunal de Justica do Estado de Sao Paulo, protocolado em 28/11/2019 às 22:15 , sob o número WPLA19700627870
Para conferir o original, acesse o site https://esaj.tjsp.jus.br/pastadigital/pg/abrirConferenciaDocumento.do, informe o processo 1000339-55.2019.8.26.0428 e código 75C47CB.

CONTINUAÇÃO – **Janelas** em estrutura de alumínio tipo veneziana, assentada sobre contramarco de aluninio com rebites. Janelas assentadas em vão com verga e contraverga de concreto armado premoldada no canteiro. **Porta externa** especial do tipo corta fogo, internas divisórias em chapas com telas para isolar a circulação de pessoas, dos instrumentos elétricos. **Revestimento Interno/Externo: Paredes** revestidas na sua parte externa e interna com argamassa de cimento e areia na forma de chapisco, e após reboco de 2,5 cm de massa de cimento areia e cal. As paredes internas e externas recebem pintura de tinta acrílica lavável na cor branco. **8) ESTAÇÃO DE TRATAMENTO DE ESGOTO ETE.** Estação de tratanento de esgotos, com estrutura de duas caixas retangulares de concreto de 1,00 x 10,00m com brita e taboa, sistema de wetland. O sistema e fechado e passa pelas britas tendo decantação e tratamento. **9) BALAÇA RODOVIÁRIA (3,50 x 21,00)m² = 73,50m².** Duas balanças rodoviárias da marca Jundiai, assentadas sobre células de cargas, e medições, e expedição de notas fiscais no setor próprio de balanças dentro do escritório. Cada balança com capacidade para 100t. **Fundações**: Blocos de concreto armado, assentados sobre estacas moldadas em loco, segundo projeto das balanças Jundiai. **10) ARMAZÉM 40.000,00 T. Fundações e Estrutura:** Armazém em estrutura de madeira de eucalipto, com dimensões variadas, tendo um diâmetro mínimo na cabeça de 30cm. O fechamento lateral das paredes em madeira de lei tipo pranchão de 4cm de espessura, assentados no sistema de macho e fêmea com pregos. O fechamento dos fundo também em pranchões. As peças de telhado em madeira de lei,com dimensões de (15x8) nas peças na cabeça dos esteios, (20x8) nas terças, (8x4) nos caibros e (4x2,5) nas ripas. A cobertura do armazém em telhas de fibro cimento ondulada de (1,83x110m) com 6mm de espessura. O revestimento final do armazém nos fundos e nas suas laterais em telha de fibro cimento ondulada (1,83x1,10m) com 6mm de espessura. O piso de todo armazém em concreto fck 25mpa, com espessura de 12cm, com juntas de dilatação cortada. O armazém possui 10 box com dimensões de (10,00 x 56,00m) e capacidade de armazenamento em cada Box de 4.000m³. O armazenamento total de 40.000 m³. O armazém possui altura nos fundos de 6,00 m e na sua cumeeira 19,30m. Possui ainda uma área de mistura e ensaque de fertilizantes, denominada varanda de equipamento. A estrutura de varanda é a mesma do armazém tendo os esteios de eucaliptos mais espaçados e não possui o fechamento de Box. Temos nesta varanda o equipamento onde serão executadas as misturas segundo as formulas solicitadas, a embalagem dos mesmos em sacos plásticos ou de ráfia de 50kg, ou em big bag de 1t. O produto final é acomodado em caminhões que os transporta ao consumidor final. Varanda de equipamento com a mesma estrutura do armazém, porem sem divisória de Box, e instalação dos equipamentos de mistura e ensaque com área de carregamento de caminhões. Dimensões de (90,00 x 37,50m). **11) CAIXOTÕES DE ARMAZENAMENTO 11.500,00 T.** Caixotões com estrutura em esteios de 1,10m de altura nas laterais e fundos, espaçados de 2,00m x2,00m, tendo neles pregados pranchões de madeira de 4cm de espessura formando as paredes laterais e de fundos. O piso em concreto fck 25mpa com 15cm de espessura. A cobertura dos caixotes são feitas com lonas, e, travadas com aros de pneus cortados. Existem 3 caixotões com um corredor de 2m de largura entre eles. As dimensões são de: C1=14,00m de largura, 93,00m de comprimento, capacidade de armazenamento de 5.000 m³. C2=14,00m de largura, 83,00m de comprimento, capacidade de armazenamento de 4.000 m³. C3=13,00m de largura, 50,00m de comprimento, capacidade de armazenamento de 2.500 m³. Totalizando 11.500,00 m³. **12) CAIXOTINHOS DE ARMAZENAGEM DE PRODUTOS**, situado na varanda de equipamento em numero de oito com as dimensões de (4,55 x 17,75m), e capacidade de armazenamento de cada um de 250,00t, totalizando 4.000,00t. Paredes de esteios de eucalipto, laterais de pranchões e piso de concreto. **A teor de Declaração firmada pelo Diretor de Tributação do Município de Rosário do Catete, Bruno Roberto dos Santos, em 15 de dezembro de 2008, o valor gasto para a realização das referidas edificações foi de RS 9.155.671,53** (nove milhões, cento e cinqüenta e cinco mil, seiscentos e setenta e um reais e cinqüenta e três centavos). Além dos documentos mencionados na presente averbação, a interessada juntou também: **Certidão Negativa de Débitos Relativos às Contribuições Previdenciárias e às de Terceiros de n. 052962008-07001050**, expedida em 28 de julho de 2008, com validade até 24 de janeiro de 2009; e, **Certificado de Cadastro de Imóvel Rural – CCIR**, Emissão 2003/2004/2005, onde consta os seguintes dados: Código do Imóvel Rural – 950.041.603.252-7; Área Total – 13.9000ha; Módulo Fiscal 30,00ha; N. Módulos Fiscais 0,4600; FMP 3,0000ha.; que ficarão arquivados neste Serviço Registral. O referido é verdade, pelo que dou fé. Selo DA 001285301. Guia de Recolhimento n. 195080001182. O Oficial, **Transporte da Matrícula Anterior: AV-6-1.885.** Em 05 de Maio de 2009. **Cancelamento de Hipoteca por Quitação dada pelo Credor.** Nos termos da autorização de baixa de registro, datado de 23 de março de 2009, firmada pelo credor, Banco Safra S/A, no ato representado pelas procuradoras Cristiane Teixeira Maia e Fernanda Charcon Dainesi, conforme outorga conferida pelo Instrumento de Procuração lavrado nas Notas do Cartório do 12º Ofício da Comarca de São Paulo, Livro 2565, Página 221, e apresentada a este Serviço Registral pela devedora Fertilizantes Heringer Ltda., **procede-se a esta averbação para que o R-4-1.885 retro fique cancelado e considerado inexistente,** visto ter o aludido devedor solvido a totalidade do seu débito. Selo DA001285264. Guia de Recolhimento n. 195090000336. O Oficial. Era o que continha na Certidão de Inteiro Teor da lavra do Oficial Tony Carlo Correia Ferreira, do CRI de Maruim/SE, datada de 12/05/2009.

- Segue na Ficha 4 -

Este documento é cópia do original, assinado digitalmente por JULIO KAHAN MANDEL e Tribunal de Justica do Estado de Sao Paulo, protocolado em 28/11/2019 às 22:15 , sob o número WPLA19700627870
Para conferir o original, acesse o site https://esaj.tjsp.jus.br/pastadigital/pg/abrirConferenciaDocumento.do, informe o processo 1000339-55.2019.8.26.0428 e código 75C47CB.

CARTÓRIO DO 2º OFÍCIO DE REGISTRO IMOBILIÁRIO // CARMÓPOLIS - SERGIPE

REGISTRO DE IMÓVEIS FICHA: 4

REGISTRO GERAL – LIVRO Nº 2 COMARCA DE CARMÓPOLIS/SE ANO 2009

MATRÍCULA – 1196

CONTINUAÇÃO: Era o que continha na Certidão de Inteiro Teor da lavra do Oficial Tony Carlo Correia Ferreira, do CRI de Maruim/SE, datada de 12/05/2009. Selo nº DA 001285265. Dou fé. Carmópolis/SE, 12 de maio de 2009.

PROPRIETÁRIO: Fertilizante Heringer Ltda, empresa privada, estabelecida a Rodovia BR 262, KM 12 em Viana, Espirito Santos, inscrita no **CNPJ/MF. sob nº 22.266.175/0001-88.**

REGISTRO ANTERIOR: Matrícula nº 1.885, Livro nº 2-G do RG, folhas 095, Cartório de Registro de Imóveis de Maruim/SE. O referido é verdade e dou fé. Carmópolis/SE, 12 de maio de 2009. Eu, Registrador _____.

.....//.....

R.1 – Nos termos da Escritura Pública de Abertura de Crédito com Garantia Hipotecária, lavrada nas Notas do Tabelião Bel. Marlon Sérgio S. de Abreu Lima, Livro nº 282, Fls. nº 127/128, do Cartório do 1º Ofício da Comarca de Estância/SE, datada de 12/05/2009, compareceram partes entre si justas e contratadas, a saber, de um lado como **Outorgante Garantidora: Fertilizantes Heringer S/A,** pessoa jurídica de direito privado, com sede na Avenida Idalino Carvalho s/nº, Bairro Areinha, na Cidade de Viana, Estado do Espírito Santo, inscrita no CNPJ sob o nº 22.266.175/0001-88 e Inscrição Estadual nº 08073221-6, e com filial na Rodovia BR 101- Km 66,5, na cidade de Rosário do Catete, no Estado de Sergipe, inscrita no **CNPJ 22.266.175/0029-89** e inscrição estadual 27.109.464-8, neste ato representada pelos seus representantes legais os Senhores Marcelo Fregonezi Prévide, brasileiro, casado, engenheiro agrônomo, portador do CPF 292.022.928-17 e do RG nº 29603207-4 SSP-SP, residente e domiciliado na cidade de Aracaju, Estado de Sergipe e Gerson Almeida da Silva, brasileiro, solteiro, engenheiro agrônomo, portador do CPF 603.535.545-53 e do RG nº 3527903 SSP-BA, residente e domiciliado na cidade de Aracaju, Estado de Sergipe, conforme instrumento lavrado no Livro n. 397, Folha 97/98, do Cartório de Registro Civil das pessoas naturais e Tabelionato de Notas do Distrito de Barão Geraldo, Campinas/SP, aos 26 (vinte e seis) dias do mês de março de 2009; e, de outro lado, como **Outorgada: Companhia Vale do Rio Doce,** pessoa jurídica de direito privado, com sede na cidade do Rio de Janeiro-RJ, na Avenida Graça Aranha, nº 26 e estabelecimento na Cidade de Rosário do Catete, Estado de Sergipe, na Estrada SE 206, Km 0, Campo de Santa Bárbara, inscrita no **CNPJ sob o nº 33.592.510/0443-64**, neste ato representada pelos seus bastantes procuradores os Senhores José Roberto Passos de Macedo, brasileiro, casado, engenheiro, portador do CPF nº 126.728.825-68 e do RG nº 196.813 SSP/SE, e Lises Campos Filho, brasileiro, casado, economista, portador do CPF nº 256.107.325-49 e do RG nº 335.514 SP/SE[*sic*], conforme instrumento lavrado no Livro 758, Folha 135 do Cartório do Décimo Quinto Ofício de Notas da Cidade do Rio de Janeiro-RJ, em 09/12/2008[...]. Pela Outorgante Garantidora me foi dito que pela presente escritura e na melhor forma de direito, dá à Outorgada, **em primeira, sem concorrência, única e especial Hipoteca** o bem imóvel que possui, livre e desembaraçado de qualquer ônus[...] O imóvel e suas respectivas benfeitorias (construção, equipamentos, etc.), foi avaliado em março de 2009 pela SGL Avaliações, Perícias e Engenharia Ltda., através de laudo firmado pelo Eng. Gustavo José dos Santos Silva Lima, inscrito no CREA sob n. 10.926/D/BA, visto 1.538, no qual constam área, edificações, benfeitorias construídas, máquinas e equipamentos, que lhes atribuiu o valor de **R$ 17.900.000,00 (dezessete milhões e novecentos mil reais)**, para os fins presentes e em cumprimento do disposto no art. 1.424, do Código Civil Brasileiro. A presente **Hipoteca foi instituída pela Outorgante para garantia de Crédito Rotativo até o limite de R$ 14.320.000,00 (quatorze milhões, trezentos e vinte mil reais)**, junto à Outorgada que lhe fornecerá mercadorias (Cloreto de Potássio), objeto das garantias dessa escritura, cujos pagamentos obedecerão aos ajustes e prazos firmados pelas partes por ocasião dos referidos fornecimentos, os quais são parte integrante do presente título. A empresa **Fertilizantes Heringer S/A compromete-se a saldar o crédito rotativo, objeto deste instrumento, na forma em que for convencionada por ocasião das aquisições dos produtos da outorgada.** A Outorgante fica ainda obrigada a pagar à Outorgada – Companhia Vale do Rio Doce, 15% (quinze por cento) sobre o valor desta escritura para pagamento de despesas de advogado, custas processuais, além de 10% (dez por cento) a título de multa em caso de intervenções judiciais, eventualmente necessárias. A Outorgante se obriga a manter em dia os pagamentos de todas as taxas e impostos que incidam ou venham a incidir sobre o bem hipotecado. **A Outorgante obriga-se ainda a não vender, prometer a venda, doar ou locar o bem ora hipotecado** e ainda declara que o mesmo acha-se em sua propriedade e posse mansa e pacífica, sem que haja qualquer ônus real sobre o imóvel e que o mesmo se encontra devidamente inscrito no competente Cartório de Registro de Imóveis da situação do bem em apreço, devendo assim permanecer enquanto perdurar a garantia dada à Outorgada e que deverá a Outorgante efetuar o

- Segue no Verso -

Virginia Alves Nascimento
Escrevente

Este documento é cópia do original, assinado digitalmente por JULIO KAHAN MANDEL e Tribunal de Justica do Estado de Sao Paulo, protocolado em 28/11/2019 às 22:15 , sob o número WPLA19700627870
Para conferir o original, acesse o site https://esaj.tjsp.jus.br/pastadigital/pg/abrirConferenciaDocumento.do, informe o processo 1000339-55.2019.8.26.0428 e código 75C47CB.

CONTINUAÇÃO - e ainda declara que o mesmo acha-se em sua propriedade e posse mansa e pacífica, sem que haja qualquer ônus real sobre o imóvel e que o mesmo se encontra devidamente inscrito no competente Cartório de Registro de Imóveis da situação do bem em apreço, devendo assim permanecer enquanto perdurar a garantia dada à Outorgada e que deverá a Outorgante efetuar o registro desta hipoteca no Cartório competente. O crédito rotativo objeto deste instrumento terá sua validade a partir do registro do presente instrumento. Para dirimir as controvérsias, porventura existentes, as partes elegem o foro do Outorgante, estabelecido na Comarca de Rosário do Catete/SE, renunciando desde já a qualquer outro, por mais privilegiado que seja. Pelo Outorgante e pela Outorgada, foi dito que aceitam a presente escritura em todos os seus termos, declarando ainda que conhecem a Lei nº 7.433/85, regulamentada pelo Decreto nº 93.240/86, dispensando as certidões exigidas por estes diplomas legais; exibiram no Cartório de Tabelionato o **CCIR 2003/2004/2005, emitido pelo INCRA, código do Imóvel nº 950.041.603.252-7**, denominação **Fazenda Jacuruna IV,** situada no município de Rosário do Catete/SE, com área registrada de 13,900ha, módulo fiscal 30,00ha, fração mínima de parcelamento 3,0000ha, classificada como Minifúndio; e a **Certidão Negativa de Débitos Relativos ao Imposto sobre a Propriedade Territorial Rural – ITR,** emitida pela Secretaria da Receita Federal, Ministério da Fazenda, código de controle certidão nº 10B3.0D85.054B.4750, em 15/04/2009, válida até 12/10/2009; **NIRF: 6.934.125-7.** Assim o disseram e dou fé. A pedido das partes lavrei esta escritura, a qual feita e sendo lida na presença dos comparecentes, acharam-na conforme, outorgaram, aceitaram e assinam a tudo presente: "Dispensadas as testemunhas conforme legislação vigente". (a) Marlon Sérgio Santana de Abreu Lima – Tabelião. (aa) Marcelo Fregonezi Prévide e Gerson Almeida da Silva – Fertilizantes Heringer S/A - Outorgante Garantidora; José Roberto Passos de Macedo e Lises Campos Filho – Companhia Vale do Rio Doce - Outorgada. O referido é verdade e dou fé. Carmópolis/SE, 12 de maio de 2009. Guia FERD 200090000160 – Taxa R$ 2.500,00, Ferd R$ 500,00, Selo R$ 0,05. Selo nº DA 001359651. Eu, Registrador_____.

.....///.....

AV.2 – Procede-se a presente averbação conforme requerimento datado de 26 de novembro de 2009, da empresa Heringer – Fertilizantes, assinado por Marcelo Fregonezi Prévide – Gerente Geral de Unidade e Gerson Almeida da Silva – Gerente de Unidade, representantes (conforme procuração pública, da lavra do Tabelião da Comarca de Campinas/SP, livro 396, pág. 215 a 220, datada de 07/04/2009, com validade de 01 ano) da proprietária do imóvel objeto da presente matrícula, **para constar a Declaração do seguinte teor:** " DECLARAÇÃO. a Vale S.A. inscrita no CNPJ/MF sob o nr. 33.592.510/0443-64, declara para os devidos fins que os seguintes equipamentos: 08 Ensacadeiras estacionárias para sacos valvulados, Tipo 1NWE-1F com Software de aquisição de dados de pesagem – DPS V4.2b, código FINAME 0592552, conforme orçamento nº 161-14793/09 datado de 26/10/2009, da empresa Haver e Boecker Latinoamericana Maquinas Ltda; 1 Compressor Parafuso GA 22 AFF VSD 380/60 220 YD, código FINAME 2533410, conforme orçamento nº 1136/1009/7WUUZN-2 datado de 09/11/2009, da empresa Atlas Copco Ltda; 2 Misturador Helicoidal modelo RVMQ 1000, Capacidade pôr batida 1500 Kg. Densidade 1Kg/m³, código FINAME 2412698, conforme orçamento nº 00014/2009 datado de 29/10/2009, da empresa Rovermaq Maquinas e Equipamentos Industriais Ltda; 1 Moinho de Correntes 10CV -220/380 V- 60 HZ, código FINAME 2412706, conforme orçamento nº 00014/2009 datado de 29/10/2009, da empresa Rovermaq Maquinas e Equipamentos Industriais Ltda; 2 Motoredutor Vertimax V66340NA00MAW, código FINAME 0719331, conforme orçamento nº 014-127985/09 de, datado de 30/10/2009, da empresa Cestari Industrial Comercial S.A. e 1 Balança Rodoviária Eletronica tipo Pitless, dimensões da plataforma 25,00 X 3,20 m, Capacidade máxima de pesagem 100.000 Kg, Divisão mínima 20 Kg, Sensibilidade 10 Kg, Quantidade de células de carga 10 (dez), código FINAME 0536598, conforme orçamento nº 13229/09-F datado de 09/11/2009, da empresa Industria e Comercio de Balanças Jundiaí **não compõem a hipoteca dada em garantia à esta empresa referente à Escritura Pública de Abertura de Crédito com Garantia Hipotecária, lavrada nas notas do Tabelião Bel. Marlon Sergio S. de Abreu Lima, Livro nº 282, Fls. nº 127/128, do Cartório do 1º Ofício da Comarca de Estância/SE, datada de 12 de maio de 2009**, registrada sob R1 na matrícula 1196 do Cartório de Registro de Imóveis de Carmópolis/SE. Rosário do Catete(SE), 13 de novembro de 2009. Vale S/A. (a.a) José Roberto Passos de Macedo, CPF: 126.728.825-68 e Lises Campos Filho, CPF: 256.107.325-49." Ambos com firma reconhecida, o primeiro no Cartório do 1º Ofício de Aracaju/SE e o segundo no Cartório do 1º Ofício de Maruim/SE. O referido é verdade e dou fé. Carmópolis/SE, 26 de novembro de 2009. Guia FERD 200090000506 – Taxa R$ 50,00, Ferd R$ 10,00, Selo R$ 0,05. Selo nº DA 001359999. Eu, Registrador_____.

.....///.....

R.3 – 1196 – Nos termos da Cédula de Crédito Industrial, **Nr. 40/00423-6**, datada de 11 de dezembro de 2009, com **vencimento em 15 de dezembro de 2019**, emitida por **Fertilizantes Heringer S.A.,** neste ato representado(a) por seus Diretores: Dalton Carlos Heringer, brasileiro, casado, administrador, residente e domiciliado em Campinas(SP), carteira de identidade nr. 373855758 SSP/SP e inscrito no CPF/MF sob o nr. 998.158.007-44 – Diretor Presidente e Wilson Rio Mardonado, brasileiro, casado, administrador, residente e domiciliado em São

- Segue na Ficha 5 -

Este documento é cópia do original, assinado digitalmente por JULIO KAHAN MANDEL e Tribunal de Justica do Estado de Sao Paulo, protocolado em 28/11/2019 às 22:15 , sob o número WPLA19700627870
Para conferir o original, acesse o site https://esaj.tjsp.jus.br/pastadigital/pg/abrirConferenciaDocumento.do, informe o processo 1000339-55.2019.8.26.0428 e código 75C47CB.

CARTÓRIO DO 2º OFÍCIO DE REGISTRO IMOBILIÁRIO // CARMÓPOLIS - SERGIPE

REGISTRO DE IMÓVEIS FICHA: 5

REGISTRO GERAL – LIVRO Nº 2 COMARCA DE CARMÓPOLIS/SE ANO 2010

MATRÍCULA – 1.196

CONTINUAÇÃO - Wilson Rio Mardonado, brasileiro, casado, administrador, residente e domiciliado em São Paulo(SP), carteira de identidade nr. 3.789.224 SSP/SP e inscrito no CPF/MF sob o nr. 453.614.958-91 – Diretor de Controladoria; Por aval ao emitente: Dalton Carlos Heringer, alhures qualificado e Luciana de Cassia Dordetti Heringer, brasileira, casada, residente e domiciliada em Campinas(SP), carteira de identidade nr. 20330800 SSP/SP e inscrita no CPF/MF sob o nr. 110.513.148-36, em favor do Banco do Brasil S.A., no **valor de R$ 790.082,64** (setecentos e noventa mil e oitenta e dois reais e sessenta e quatro centavos), financiado pelo Banco do Brasil S.A., sociedade de economia mista, com sede em Brasília, Capital Federal, por sua agência EMPRESARIAL VITÓRIA (ES), inscrita no Cadastro Nacional de Pessoa Jurídica do Ministério da Fazenda (CNPJ/MF) sob o número 00.000.000/5063-62. Os valores lançados na conta vinculada ao presente financiamento, bem como o saldo devedor daí decorrente, sofrerão incidência de **juros à taxa efetiva de 4,5% (quatro inteiros e cinco decimos pontos percentuais) ao ano (ano de 360 dias)**, calculados por dias corridos, debitados e exigidos trimestralmente no período de carência (...). PRAÇA DE PAGAMENTO – O(s) pagamento(s) será(ão) efetuado(s) na Praça de emissão deste Título. GARANTIAS – Os bens vinculados são os seguintes: em alienação fiduciária em garantia, neste Instrumento pactuada, os bens abaixo descritos, a serem adquiridos com o financiamento, no valor global de R$ 987.603,30 (novecentos e oitenta e sete mil seiscentos e três reais e trinta centavos), bens esses cujo domínio fiduciário ora transfiro(erimos) ao Banco do Brasil S.A. Bens e suas características: - 08 Ensacadeiras de Queda Livre, modelo NF, Fabricante Haver e Boecker Latinoamericana Máquinas Ltda, código Finame 059.255-2, no valor total de R$ 788.003,30; - 01 Compressor de Ar, Marca Atlas Copco, Modelo GA30 AFF VSD 380/60 220 YD RIF, estacionário rotativo, de parafuso, com motor de velocidade variável, inversor de freqüência, painel de controle Eletronikon, base de aço única e cabine acústica, código Finame 253.341-0, no valor de R$ 46.000,00; - 02 Misturadores Helicoidais, Modelo RVMQ 1000, Fabricante Rovermaq Máquinas e Equipamentos Industriais Ltda, código Finame 241.269-8, no valor unitário de R$ 40.000,00 e valor total de R$ 80.000,00; - 01 Moinho de Correntes, Fabricante Rovermaq Máquinas e Equipamentos Industriais Ltda, diâmetro de 2.1/2", em chapa de ¼", código Finame 241.270-6, no valor de R$ 8.000,00; - 02 Motorredutores de Velocidade Vertimax Acima de 1,0cv, tamanho V66, modelo código V66340NA00MAW, redução 1.50, Fabricante Cestari Industrial e Comercial S/A, código Finame 071.933-1, no valor unitário de R$ 12.800,00 e valor total de R$ 25.600,00; - 01 Balança Rodoviária Totalmente Eletrônica, modelo 5213, tipo Pitless, Fabricante Balanças Jundiaí Indústria e Comércio Ltda, código Finame 053.659-8, no valor de R$ 40.000,00. Parágrafo Primeiro - O(s) bem(ns) objeto da alienação fiduciária acima pactuada ficará(ão) todo(s) em poder do(a) Emitente, que o(s) possuirá em nome do Banco do Brasil S.A., assumindo as responsabilidades de depositária do(s) mesmo(s) bem(ns), e obrigando-se a dele(s) não dispor nem removê-lo(s) de onde se encontra(m) ou foi(foram) instalado(s), sob nenhum pretexto, não alterá-lo(s) ou mudar a situação do(s) que se acha(m) preso(s) ao solo, sem prévio consentimento escrito do Banco do Brasil S.A.. Fica, ainda, o(a) Emitente obrigado(a) a transmitir a posse do(s) bem(ns) objeto de alienação fiduciária ao Banco do Brasil S.A., no caso de inadimplemento de qualquer obrigação constante do presente Instrumento, independentemente de qualquer aviso ou interpelação judicial ou extrajudicial. Outras cláusulas e condições estão contidas na Cédula acima descrita que fica uma via arquivada nesta serventia. O referido é verdade e dou fé. Carmópolis/SE, 23 de fevereiro de 2010. Guia FERD 200100000095 – Taxa R$ 1.762,00; - Ferd R$ 352,40; - Selo R$ 0,07; - Total R$ 2.114,47. Selo nº DA 001360160. Eu, Registrador_____.

.....//.....

R.4 – 1196 – Nos termos da Escritura de Abertura de Crédito com Garantia Hipotecaria da lavra do 4º Tabelião de Notas de Campinas/SP, Livro 755, Página 183, datada de 06 de outubro de 2011, assinada por Marco Antonio Xavier de Souza – Tabelião, com sinal público reconhecido pelo 5º Oficio de Aracaju/SE em 29/12/2011, consta como partes entre si justas, avindas e contratadas, de um lado como **OUTORGANTES: VALE FERTILIZANTES S.A.**, sociedade com sede à Estrada da Cana, Km 11, Distrito Industrial, Uberaba, Estado de Minas Gerais, devidamente inscrita no CNPJ sob nº 19.443.985/0001-58 e **ULTRAFERTIL S.A.**, sociedade com sede na cidade de Cubatão/SP na Avenida Bernardo Geisel Filho, s/nº, devidamente inscrita no CNPJ sob nº 02.476.026/0001-36 ambas outorgantes representadas, nos termos da procuração de 1º Tabelião de Notas e de Protestos de Letras e Títulos de Cubatão (SP), livro 175, fls. 45/46 de 24 de agosto de 2011 e **VALE POTÁSSIO NORDESTE S.A.**, sociedade com sede na cidade de Simões Filho, Estado da Bahia, na Rodovia BR 324, Km 24, inscrita no CNPJ sob o nº 15.134.695/0001-71, representada, nos termos da procuração do 15º Oficio de Notas do Rio de Janeiro(RJ), livro 796, fls. 28, de 24 de agosto de 2011; e de outro lado como **OUTORGADA: FERTILIZANTES HERINGER S/A**, empresa com sede na Avenida Idalino Carvalho s/n – Bairro Areinha, Viana (ES), inscrita no CNPJ sob o número 22.266.175/0001-88, e filial na Rua Frederico Mentz, 335, Bairro Vila

- Segue no Verso -

Escrevente

Este documento é cópia do original, assinado digitalmente por JULIO KAHAN MANDEL e Tribunal de Justica do Estado de Sao Paulo, protocolado em 28/11/2019 às 22:15 , sob o número WPLA19700627870
Para conferir o original, acesse o site https://esaj.tjsp.jus.br/pastadigital/pg/abrirConferenciaDocumento.do, informe o processo 1000339-55.2019.8.26.0428 e código 75C47CB.

CONTINUAÇÃO (R.4 – 1196 –) - número 22.266.175/0001-88, e filial na Rua Frederico Mentz, 335, Bairro Vila dos Farrapos, Município de Porto Alegre, Estado do Rio Grande do Sul, inscrita no CNPJ sob o nº 22.266.175/0038-70, Inscrição Estadual nº 096/3197436, neste ato por: Rodrigo Bortolini Rezende, brasileiro, casado, economista, portador do RG Nº 588.750 SSP/ES, inscrito no CPF/MF sob nº 909.473.637/34; e Pedro Augusto Lombardi Ferreira, brasileiro, casado, engenheiro agrônomo, portador do RG nº 18.225.775 SSP/SP, inscrito no CPF/MF sob o nº 098.463.848-23, todos com domicílio na Rodovia Municipal PLN 137, 620, na cidade de Paulinia/SP, conforme estatuto social aprovado na assembléia geral extraordinária do dia 07 de março de 2007, devidamente registrada na JUCEESP – Junta Comercial do Estado do Espírito Santo. **Pelas partes fica ajustada e contratada a presente escritura de abertura de crédito com garantia hipotecária,** mediante as clausulas e condições que seguem: **PRIMEIRA:** que a OUTORGADA é devedora das OUTORGANTES, em virtude das compras de Cloreto de Potássio, produtos Fosfatados e produtos Nitrogenados ("Produtos") que vem efetuando junto ao(s) departamento(s) comercial(is) das OUTORGANTES, compras essas representadas por Contrato(s) de Fornecimento dos Produtos, pedidos de compras e faturas emitidas pelas OUTORGANTES. **SEGUNDA:** que para abranger as compras já efetuadas pela OUTORGADA e aquelas que esta vier no futuro efetuar, as OUTORGANTES concordaram em abrir um CRÉDITO ROTATIVO não superior ao valor de R$ 14.320.000,00 (catorze milhões e trezentos e vinte mil reais), que poderá, observado este limite, variar a qualquer tempo e a critério exclusivo das OUTORGANTES, mediante comunicação neste sentido emitida pelo Departamento Financeiro de uma das OUTORGANTES. (...) **SEXTA: Em garantia das obrigações assumidas na transação comercial realizada entre as partes, a OUTORGADA dá em SEGUNDO GRAU DE HIPOTECA, o(s) seguinte(s) imóvel(is): Lote III – da Fazenda Jacuruna, situado no Município de Rosário do Catete, Estado de Sergipe, com área total de 46 (quarenta e seis) tarefas.**(...) Registrado no livro nº RG-2, Matrícula nº 1196, que antes era Registrado no Livro 2-G, Folha 95, sob a matrícula nº 1885, do Cartório do 2º Ofício da Comarca de Maruim/SE. O imóvel foi avaliado em março de 2009, pela empresa SGL Avaliações e Perícias de Engenharia Ltda., que lhe atribui um valor de R$ 17.900.000,00 (dezessete milhões e novecentos mil reais).(...) **DÉCIMA SEGUNDA:** por mais privilegiado que outro seja, as partes elegem, de comum acordo, o foro da cidade e comarca da capital do Estado de São Paulo, para dirimir quaisquer dúvidas decorrentes da presente escritura. O tabelionato informou na escritura citada que emitiu a DOI. Outras cláusulas e condições estão contidas na escritura pública supracitada. O referido é verdade e dou fé. Carmópolis/SE, 05 de janeiro de 2012. Guia FERD 200120000003 – Taxa R$ 2.500,00, Ferd R$ 500,00, Selo R$ 0,07. Selo nº SE DA 0069743. Eu, Registrador_____.

.....///.....

R.5 – 1196 – Nos termos da Escritura de Abertura de Crédito Rotativo para Compra de Produtos com Garantia Hipotecaria e outras Avenças, da lavra do Oficial de Registro Civil das Pessoas Naturais e Tabelião de Notas do Distrito de Barão Geraldo - Campinas/SP, Livro 623, Página 388 a 391, datada de 18 de novembro de 2016, assinada por Ana Isabel Donaire Catão – Substituta, com sinal público reconhecido pelo 1º Ofício de Carmópolis/SE em 05/12/2016, selo nº 201629570000128, onde consta como VENDEDORA: **VALE FERTILIZANTES S.A.**, sociedade com sede na Estrada da Cana, Km 11, cidade de Uberaba, Estado de Minas Gerais, inscrita no CNPJ sob nº 33.931.486/0014-55, com seu Estatuto Social registrado na JUCEMG – Junta Comercial do Estado de Minas Gerais sob nº 3130010778-7, em 24/01/2014, e última alteração datada de 13/07/2015, registrada na JUCEMG sob nº 5572514, em data de 27/08/2015, cuja cópias reprográficas ficam arquivadas na Serventia acima indicada em pasta própria nº 01, sob nº 045/2016, neste ato representada por seus procuradores SANDRA ANGELICA PRADA PADILLA, portadora da cédula de identidade de Estrangeiro – RNE nº V357405-A, inscrita no CPF/MF nº 058.246.737/30, colombiana, casada, administradora de empresas e JULIO EDUARDO TAVARES JUNIOR, portador da cédula de identidade RG nº 23.592.517-2 SSP-SP, inscrito no CPF/MF nº 188.032.138/64, brasileiro, casado, engenheiro agrônomo, ambos com endereço na Estrada da Cana, Km 11, cidade de Uberaba, Estado de Minas Gerais, nos termos da procuração lavrada no livro 2620, fls. 01, datada de 18/12/2015; e de outro lado, como COMPRADORA: **FERTILIZANTES HERINGER S/A,** empresa com a MATRIZ situada na rua Idalino Carvalho s/n – Parque Industrial, Município de Viana, Estado do Espírito Santo, inscrita no CNPJ sob o nº 22.266.175/0001-88; com a ata da Reunião do Conselho de administração realizada em 01/04/2015, registrada na Junta Comercial do Estado do Espírito Santo sob nº 20150111967, em 08/04/2015, e respectivo Estatuto Social, cuja cópia reprográfica, fica arquivada na Serventia acima indicada na pasta 01 sob nº 40/2015 (pasta procuração), neste ato representada por seus procuradores EDGAR ALVES PODAVIN, brasileira, solteiro, administrador de empresas, portador do RG nº 29.809.895-7, inscrito no CPF nº 274.902.328-99, residente e domiciliado em Paulínia/SP; e NAYARA CANESQUI, brasileira, solteira, advogada, portadora do RG nº 44.431.900-1, inscrita no CPF nº 352.484.318-24, residente e domiciliada em Campinas/SP, nos termos da procuração lavrada na Serventia acima indicada, no livro 630, fls. 249/250, datada de 09/11/2016. **Pelas partes, falando cada um por sua vez, foi dito que fica ajustada e contratada a presente escritura de**

- Segue na Ficha 6 -

Este documento é cópia do original, assinado digitalmente por JULIO KAHAN MANDEL e Tribunal de Justica do Estado de Sao Paulo, protocolado em 28/11/2019 às 22:15 , sob o número WPLA19700627870
Para conferir o original, acesse o site https://esaj.tjsp.jus.br/pastadigital/pg/abrirConferenciaDocumento.do, informe o processo 1000339-55.2019.8.26.0428 e código 75C47CB.

CARTÓRIO DO 2º OFÍCIO DE REGISTRO IMOBILIÁRIO // CARMÓPOLIS - SERGIPE

REGISTRO DE IMÓVEIS FICHA: 6

REGISTRO GERAL – LIVRO Nº 2 COMARCA DE CARMÓPOLIS/SE ANO 2016

MATRÍCULA – **1.196**

CONTINUAÇÃO - abertura de crédito com garantia hipotecária, mediante as clausulas e condições que seguem: **PRIMEIRA:** A COMPRADORA é devedora da VENDEDORA, em virtude das compras de produtos que vem efetuando junto ao departamento comercial da VENDEDORA, compras essas representadas por Contrato(s) de Fornecimento dos Produtos, pedidos de compras ou faturas emitidas pela VENDEDORA; **SEGUNDA:** Para abranger as compras já efetuadas pela COMPRADORA e aquelas que esta vier no futuro efetuar, a VENDEDORA concorda em abrir um CRÉDITO ROTATIVO não superior ao valor de R$ 30.000.000,00 (trinta milhões de reais), que poderá, observado este limite, variar a qualquer tempo e a critério exclusivo da VENDEDORA, mediante comunicação neste sentido emitida pelo Departamento Financeiro da VENDEDORA. (...) **SEXTA: Para garantia e segurança do pagamento integral das compras da COMPRADORA, compreendendo o valor principal, correção monetária, juros e multas, bem como de qualquer outro débito com origem nas relações comerciais entre as partes, é dado em HIPOTECA DE TERCEIRO GRAU pela COMPRADORA à VENDEDORA, o imóvel objeto da presente matrícula, com todas as benfeitorias, existentes ou futuras, averbadas ou não: Matrícula 1.196, Ficha 1, Livro nº 2, do Cartório do 2º Ofício de Registro Imobiliário de Carmópolis/SE (Registro Anterior: Matrícula nº 1885, Livro nº 2 do RG, folhas 095, Cartório de Registro de Imóveis de Maruim/SE) Lote III – da Fazenda Jacuruna, situado no Município de Rosário do Catete, Estado de Sergipe, com área total de 46 (quarenta e seis) tarefas** (...). O imóvel foi avaliado em março de 2009, pela empresa SGL Avaliações e Perícias de Engenharia Ltda., que lhe atribui um valor de R$ 17.900.000,00 (dezessete milhões e novecentos mil reais).(...) **DÉCIMA SEGUNDA:** por mais privilegiado que outro seja, as partes elegem, de comum acordo, o foro da cidade e comarca da capital do Estado de São Paulo, para dirimir quaisquer dúvidas decorrentes da presente escritura. Outras cláusulas e condições estão contidas na escritura pública supracitada. Foi apresentado nesta Serventia o CCIR 2014/2013/2012/2011/2010 quitado, data da geração: 02/12/2016. Consulta a Central Nacional de Indisponibilidade de Bens, sendo apresentado resultado negativo, datada de 05/12/2016: CNPJ pesquisado 33.931.486/0014-55 de VALE FERTILIZANTES S.A. na data 05/12/2016 às 14:57:11. Relatório de Indisponibilidade. Nenhum resultado encontrado para o filtro selecionado. CÓDIGO HASH: c7c8.a83c.f6d7.5a64.3eac.9dcd.a52c.2b1c.322e.20f7 e CNPJ pesquisado 22.266.175/0001-88 de FERTILIZANTES HERINGER S.A. (FERTILIZANTES HERINGER) na data 05/12/2016 às 14:55:44 Relatório de Indisponibilidade. Nenhum resultado encontrado para o filtro selecionado. CÓDIGO HASH: 74e5.1695.1ac7.fa94.83c5.346f.5d15.6484.e46a.746e. O referido é verdade e dou fé. Carmópolis/SE, 05 de dezembro de 2016. Guia FERD 200160000770 – Taxa R$ 3.958,00; Ferd R$ 791,60; Total R$ 4.749,60. Selo TJSE: 201629580000040. Acesse: www.tjse.jus.br/x/2JP2P7. Eu, Oficial Registrador_____

....//.....

AV.6 – 1196 – (Protocolo nº 3223 em, 03/10/2017) - **TERMO DE QUITAÇÃO E DESCONSTITUIÇÃO DE GARANTIA HIPOTECÁRIA.** Nos termos do requerimento assinado por Sandra Angelica Prada Padilla – gerente de crédito e Julio Eduardo Tavares Junior – gerente comercial da Vale Fertilizantes S/A, datado de 10/02/2017, com firmas reconhecidas pelo 15º cartório de Notas de São Paulo/SP, em 26/04/2017 (selo nº 1059 AB0125650) e sinal público reconhecido pelo 5º Ofício de Notas de Aracaju/SE em 14/06/2017 (selo TJSE 201729509110030), procede-se esta averbação, para constar a **baixa e cancelamento do registro, por quitação de dívida da hipoteca em segundo grau assentado no R.4 da presente Matrícula 1.196, firmada em garantia de crédito concedido pela vale Fertilizantes, Vale Potássio do Nordeste e Ultrafertil à FERTILIZANTES HERINGER S.A.**, de acordo com autorização firmada pelos representantes legais da empresa VALE FERTILIZANTES S.A (Sucessora por incorporação da VALE POTÁSSIO NORDESTE S.A.), com sede na Rodovia Estrada da Cana, Km 11, s/n, bairro Industrial de Uberaba, cidade de Uberaba, Estado de Minas Gerais inscrita no Cadastro Nacional de Pessoas Jurídicas do Ministério da Fazenda, CNPJ/MF sob nº 33.931.486/0014-55 (Vale Fertilizantes) e sucessora legal da ULTRAFERTIL S.A., pessoa jurídica de direito privado, com sede na Avenida Bernardo Geisel Filho, s/nº, bairro Raiz da Serra, Cubatão, Estado de São Paulo, inscrita no CNPJ/MF sob nº 02.476.026/0001-36 (Ultrafertil) que fica arquivado nesta Serventia acompanhado de cópia das alterações societárias e procuração. O referido é verdade e dou fé. Guia FERD nº 200170000617 - Taxa R$ 90,39; Ferd R$ 18,08; Selo R$ 0,00; Total R$ 108,47. Selo TJSE: 201729580001112 Acesse: www.tjse.jus.br/x/RGPHTE. Carmópolis/SE, 05 de outubro de 2017. Eu, Oficial Registrador

- Segue no Verso -

Juliana Alves Nascimento
Escrevente

Este documento é cópia do original, assinado digitalmente por JULIO KAHAN MANDEL e Tribunal de Justica do Estado de Sao Paulo, protocolado em 28/11/2019 às 22:15 , sob o número WPLA19700627870
Para conferir o original, acesse o site https://esaj.tjsp.jus.br/pastadigital/pg/abrirConferenciaDocumento.do, informe o processo 1000339-55.2019.8.26.0428 e código 75C47CB.

CONTINUAÇÃO DA MATRICULA **1.196** FICHA: **6 verso**

AV.7 – 1196 – (Protocolo nº 3224 em, 03/10/2017) - **TERMO DE QUITAÇÃO E DESCONSTITUIÇÃO DE GARANTIA HIPOTECÁRIA.** Nos termos do requerimento assinado por Junia da Conceição Freitas Silva e Leonardo Anchieta – procuradores da Vale S/A, datado de 03/08/2017, com firmas reconhecidas pelo 2º Tabelionato de Notas de Nova Lima/MG, em 16/08/2017 (selos CIB 13360 e 13361) e sinal público reconhecido pelo Cartório do 1º Ofício de Maruim/SE em 02/10/2017 (selo TJSE 201729558005328), procede-se esta averbação, para constar a **baixa e cancelamento do registro, por quitação de dívida da hipoteca em primeiro grau assentado no R.1 da presente Matrícula 1.196, firmada em garantia de crédito concedido pela Vale S. A. (atual denominação da Companhia Vale do Rio Doce) à FERTILIZANTES HERINGER S.A.,** de acordo com autorização firmada pelos representantes legais da empresa VALE S.A. (atual denominação da COMPANHIA VALE DO RIO DOCE, conforme Ata de Assembleia Geral Extraordinária dos Acionistas da Companhia, realizada em 22 de maio de 2009 e devidamente registrada na Junta Comercial do Estado do Rio de Janeiro sob nº 00001912209, em 03 de junho de 2009), com sede na Avenida das Américas, nº 700, bloco 8, loja 318, Barra da Tijuca, CEP 22.640-100, cidade do Rio de Janeiro, Estado do Rio de Janeiro e inscrita no Cadastro Nacional de Pessoas Jurídicas do Ministério da Fazenda, CNPJ/MF sob o nº 33.592.510/0001-54 e com estabelecimento na cidade de Rosário do Catete, Estado de Sergipe, na Estrada SE 206 Km 0, Campo de Santa Bárbara, inscrita no CNPJ sob nº 33.592.510/0443-64 (Vale S. A.); representada neste ato na forma do seu Estatuto Social, que fica arquivado nesta Serventia acompanhado de cópia das alterações societárias e procuração. O referido é verdade e dou fé. Guia FERD nº 200170000617 - Taxa R$ 90,39; Ferd R$ 18,08; Selo R$ 0,00; Total R$ 108,47. Selo TJSE: 201729580001113 Acesse: www.tjse.jus.br/x/YBE7A8. Carmópolis/SE, 05 de outubro de 2017. Eu, Oficial Registrador _____.

.....//.....

AV.8 – 1.196 – (Protocolo: 3238): - Procede-se a esta averbação para que fique constando a **BAIXA referente ao instrumento de crédito sobre o imóvel objeto da presente matrícula, decorrente da CÉDULA DE CRÉDITO INDUSTRIAL nº 4000423-6, registrada no R.3 -1.196,** com vencimento em 15/12/2019, emitida pela proprietária **FERTILIZANTES HERINGER S.A.,** em favor do Banco do Brasil S. A., conforme documento (baixa de registro), emitido pelo Banco do Brasil S.A, datado de 02 de outubro de 2017, assinado por Emerson Cord – Gerente de Área U.A e Milton Kasuo Ayabe – Gerente de Área UA, ambos com firma reconhecidas pelo Cartório do 16º tabelião de Notas de São Paulo/SP, em 02/10/2017 e sinal público reconhecido pelo Cartório do 1º Ofício de Carmópolis/SE em 17/11/2017 (selo TJSE: 201729570011472, Acesse: www.tjse.jus.br/x/894y4a) – nos termos da Procuração lavrada nas Notas do 27º Tabelião de Notas da Capital – SP, Livro 2256, pag. 041, datada de 21/01/2016 e Substabelecimento lavrado nas Notas do 34º subdistrito de Cerqueira Cesar, São Paulo/SP, Livro nº 0148, página 320/320, datada de 21/03/2017 , que ficam arquivados nesta Serventia. O referido é verdade e dou fé. Guia FERD nº 200170000731 - Taxa R$ 90,39; Ferd R$ 18,08; Selo R$ 0,00; Total R$ 108,47. Selo TJSE: 201729580001291. Acesse: www.tjse.jus.br/x/48JQY8. Carmópolis/SE, 17 de novembro de 2017. Eu, _____ - Oficial Registrador.

.....//.....

Selo Digital de Fiscalização
Tribunal de Justiça de Sergipe
2º Ofício da Comarca de Carmópolis - 17/09/2018 - 10:45:59
Selo TJSE: 201829580001399
Acesse www.tjse.jus.br/x/F6UPDR

TRIBUNAL DE JUSTIÇA/SE
PROVIMENTO 11, DE 14/10/2016
Emolumentos: R$ 62,10
Guia: 200180000719

CERTIDÃO DE INTEIRO TEOR

Certifico e dou fé que a presente cópia é a reprodução autêntica da(s) ficha(s) de matrícula a que se refere, extraída nos termos do artigo 19, § 1º, da Lei 6015/73. O referido é verdade e dou fé. Carmópolis/SE, **17 de setembro de 2018.**
Válido por 30 dias, nos termos do Art. 1º, item IV, do Dec. 93.240/86.
A Escrevente, _____

Juliana Alves Nascimento
Escrevente

- Segue na Ficha 7 -

Este documento é cópia do original, assinado digitalmente por JULIO KAHAN MANDEL e Tribunal de Justica do Estado de Sao Paulo, protocolado em 28/11/2019 às 22:15 , sob o número WPLA19700627870
Para conferir o original, acesse o site https://esaj.tjsp.jus.br/pastadigital/pg/abrirConferenciaDocumento.do, informe o processo 1000339-55.2019.8.26.0428 e código 75C47CB.

SOPARCONSULT

ANEXO 03

PLANTA / CROQUI

SOPARCONSULT Consultores Empresariais Ltda
Rua XV de Novembro, 944 – conj 113 – Piracicaba-SP CEP 13.400.370 fone/fax: 19-34229811 e-mail: soparconsult@uol.com.br

Este documento é cópia do original, assinado digitalmente por JULIO KAHAN MANDEL e Tribunal de Justica do Estado de Sao Paulo, protocolado em 28/11/2019 às 22:15 , sob o número WPLA19700627870
Para conferir o original, acesse o site https://esaj.tjsp.jus.br/pastadigital/pg/abrirConferenciaDocumento.do, informe o processo 1000339-55.2019.8.26.0428 e código 75C47CB.

SOPARCONSULT

ANEXO 04

NORMAS DA ABNT

SOPARCONSULT Consultores Empresariais Ltda
Rua XV de Novembro, 944 – conj 113 – Piracicaba-SP CEP 13.400.370 fone/fax: 19-34229811 e-mail: soparconsult@uol.com.br

Este documento é cópia do original, assinado digitalmente por JULIO KAHAN MANDEL e Tribunal de Justica do Estado de Sao Paulo, protocolado em 28/11/2019 às 22:15 , sob o número WPLA19700627870
Para conferir o original, acesse o site https://esaj.tjsp.jus.br/pastadigital/pg/abrirConferenciaDocumento.do, informe o processo 1000339-55.2019.8.26.0428 e código 75C47CB.

NORMA BRASILEIRA

ABNT NBR 14653-3

Primeira edição
31.05.2004

Válida a partir de
30.06.2004

Avaliação de bens
Parte 3: Imóveis rurais

Assets appraisal – Part 3: Appraisal of rural real estate

Palavras-chave: Avaliação
Descriptor: Appraisal

ICS 03.080.99

ASSOCIAÇÃO BRASILEIRA DE NORMAS TÉCNICAS

Número de referência
ABNT NBR 14653-3:2004
27 páginas

© ABNT 2004

— objetivo: valor de mercado de compra e venda ou de arrendamento, outros valores, tais como: valor em risco, valor patrimonial, custo de reedição, preço de liquidação forçada, indicadores de viabilidade e outros;

— prazo limite previsto para apresentação do laudo;

— condições a serem utilizadas, no caso de laudos de uso restrito.

As atividades básicas correspondem às seguintes etapas:

— conhecimento e requisição de documentação;

— vistoria;

— coleta de dados;

— diagnóstico do mercado;

— escolha e justificativa dos métodos e critérios de avaliação;

— tratamento dos dados de mercado;

— cálculo do valor do imóvel.

7.2 Conhecimento e requisição de documentação

Reportar-se a 7.1 e 7.2 da ABNT NBR 14653-1:2001.

7.3 Vistoria

A vistoria visa permitir ao engenheiro de avaliações conhecer, da melhor maneira possível, o imóvel avaliando e o contexto imobiliário a que pertence, de forma a orientar a coleta de dados. Além do previsto na ABNT NBR 14653-1, devem ser observados os aspectos relevantes na formação do valor, de acordo com o objeto, o objetivo e a finalidade da avaliação, constantes em 7.3.1 e 7.3.2.

7.3.1 Caracterização da região

a) aspectos físicos: relevo e classes de solos predominantes, ocupação existente e tendências de modificação a curto e médio prazos, clima, recursos hídricos;

b) aspectos ligados à infra-estrutura pública: como canais de irrigação, energia elétrica, telefonia, sistema viário e sua praticabilidade durante o ano agrícola;

c) sistema de transporte coletivo, escolas, facilidade de comercialização dos produtos, cooperativas, agroindústrias, assistência técnica agrícola, sistemas de armazenagem de produtos e insumos, comércio de insumos e máquinas agrícolas e rede bancária;

d) estrutura fundiária, vocação econômica, disponibilidade de mão-de-obra;

e) aspectos ligados às possibilidades de desenvolvimento local, posturas legais para o uso e a ocupação do solo, restrições físicas e ambientais condicionantes do aproveitamento.

7.3.2 Caracterização do imóvel

7.3.2.1 Características gerais

a) denominação;

b) dimensões – área registrada e área levantada topograficamente, quando existente;

c) limites e confrontações;

d) situação;

e) destinação;

f) recursos naturais;

g) sistema viário interno;

h) telefonia; rede de energia elétrica interna;

i) utilização econômica atual e condicionantes legais.

7.3.2.2 Caracterização das terras

a) aspectos físicos;

b) identificação pedológica;

c) classificação da capacidade de uso das terras, conforme 5.2.1.1;

d) condicionantes legais.

7.3.2.3 Caracterização das construções e instalações

a) dimensões;

b) aspectos construtivos (qualitativos, quantitativos e tecnológicos);

c) estado de conservação, idade aparente, vida útil;

d) aspectos funcionais;

e) condicionantes legais.

7.3.2.4 Caracterização das produções vegetais

a) estado vegetativo;

b) estágio atual do desenvolvimento, estado fitossanitário (infestação de doenças, pragas e invasoras), nível tecnológico;

c) produtividades esperadas, riscos de comercialização;

d) adaptação à região, considerando o risco de ocorrência de intempéries;

e) condicionantes legais.

7.3.2.5 Caracterização das obras e trabalhos de melhoria das terras

Devem ser caracterizadas as obras e trabalhos de melhoria que não foram enquadrados quando da classificação da capacidade de uso das terras, nos seguintes aspectos:

a) dimensões e quantidade;

b) aspectos qualitativos e tecnológicos;

c) estado de conservação, idade aparente, vida útil;

d) aspectos funcionais;

e) condicionantes legais.

7.3.2.6 Caracterização das máquinas e equipamentos

a) fabricante, tipo (marca, modelo, ano de fabricação, número de série);

b) características técnicas (exemplo: potência, capacidade operacional);

c) estado de conservação e funcionalidade.

7.3.2.7 Caracterização das atividades pecuárias

a) espécie, raça, categoria dos animais;

b) índices zootécnicos e aspectos sanitários;

c) manejo, alimentação e outros.

7.3.2.8 Caracterização de outras atividades (agroindústria, turismo rural, hotelaria, mineração)

Recomenda-se que a caracterização do bem avaliando seja complementada com a apresentação de cartografia, desenhos, fotografias, imagens de satélite e outros documentos que esclareçam aspectos relevantes, com citação da respectiva autoria.

7.4 Pesquisa para estimativa do valor de mercado

7.4.1 Planejamento da pesquisa

Na pesquisa, o que se pretende é a composição de uma amostra representativa de dados de mercado de imóveis com características, tanto quanto possível, semelhantes às do avaliando, usando-se toda a evidência disponível. Esta etapa deve iniciar-se pela caracterização e delimitação do mercado em análise, com o auxílio de fronteiras e concentros existentes ou hipóteses advindas de experiências adquiridas pelo avaliador sobre a formação do valor.

Na estrutura da pesquisa são eleitas as variáveis que, em princípio, são relevantes para explicar a formação de valor e estabelecidas as supostas relações entre si e com a variável dependente.

A estratégia de pesquisa refere-se à abrangência da amostragem e às técnicas a serem utilizadas na coleta e análise dos dados, como a seleção e abordagem de fontes de informação, bem como a escolha do tipo de análise (quantitativa ou qualitativa) e a elaboração dos respectivos instrumentos (para a coleta de dados (fichas, planilhas, roteiros de entrevistas, entre outros).

7.4.2 Identificação das variáveis do modelo

As variáveis do modelo são identificadas como:

a) variável dependente.

Para a especificação correta da variável dependente, é necessária uma investigação no mercado em relação à sua condição e às formas de expressão dos preços (por exemplo: preço total ou unitário, moeda de

Este documento é cópia do original, assinado digitalmente por JULIO KAHAN MANDEL e Tribunal de Justica do Estado de Sao Paulo, protocolado em 28/11/2019 às 22:15 , sob o número WPLA19700627870
Para conferir o original, acesse o site https://esaj.tjsp.jus.br/pastadigital/pg/abrirConferenciaDocumento.do, informe o processo 1000339-55.2019.8.26.0428 e código 75C47CB.

referência, formas de pagamento), bem como é também necessário observar a homogeneidade nas unidades de medida.

b) variáveis independentes

As variáveis independentes referem-se às características físicas (área, classes de capacidade de uso das terras, entre outros), de situação (acesso, localização, distância à centro de referência, entre outros) e econômicas (oferta ou transação, época, condição do negócio – à vista ou a prazo). As variáveis devem ser escolhidas com base em teorias existentes, conhecimentos adquiridos, senso comum e outros atributos que se revelem importantes no decorrer dos trabalhos, pois algumas variáveis consideradas importantes no planejamento da pesquisa podem se mostrar pouco relevantes posteriormente e vice-versa.

Sempre que possível, recomenda-se a adoção de variáveis quantitativas. As diferenças qualitativas das características dos imóveis podem ser especificadas na seguinte ordem de prioridade:

a) por meio de codificação, com o emprego de variáveis booleanas (por exemplo, condições "maior do que" ou "menor do que", "sim" ou "não");

b) pelo emprego de variáveis "proxy" (por exemplo, padrão construtivo expresso pelo custo unitário básico);

c) por meio de códigos alocados (por exemplo, padrão construtivo baixo igual a 1, normal igual a 2 e alto igual a 3).

7.4.3 Levantamento de dados

7.4.3.1 Tem como objetivo a obtenção de uma amostra representativa para explicar o comportamento do mercado, no qual o imóvel avaliando está inserido.

7.4.3.2 Observar o disposto em 7.4.2 da ABNT NBR 14653-1:2001.

7.4.3.3 O levantamento de dados constitui a base do processo avaliatório. Nesta etapa, o engenheiro de avaliações investiga o mercado, coleta dados e informações confiáveis preferencialmente a respeito de negociações realizadas e ofertas, contemporâneas à data de referência da avaliação, com suas principais características econômicas, físicas e de localização. As fontes devem ser diversificadas tanto quanto possível. A necessidade de identificação das fontes deve ser objeto de acordo entre os interessados. No caso de avaliações judiciais, é obrigatória a identificação das fontes.

7.4.3.4 Os dados de oferta são indicações importantes do valor de mercado. Entretanto, deve-se considerar superestimativas que em geral acompanham esses preços e, sempre que possível, quantificá-las pelo confronto com dados de transações.

7.4.3.5 No uso de dados que contenham opiniões subjetivas do informante, recomenda-se:

a) visitar cada imóvel tomado como referência, com o intuito de verificar todas as informações de interesse;

b) atentar para os aspectos qualitativos e quantitativos;

c) confrontar as informações das partes envolvidas, de forma a conferir maior confiabilidade aos dados coletados.

7.4.3.6 Os dados de mercado devem ter suas características descritas pelo engenheiro de avaliações até o grau de detalhamento que permita compará-los com o bem avaliando, de acordo com as exigências dos graus de precisão e de fundamentação.

7.4.3.7 Especial atenção deve ser dada à classificação de terras dos dados de mercado.

7.4.3.8 Somente são aceitos os seguintes dados de mercado:

a) transações;

© ABNT 2004 – Todos os direitos reservados

b) ofertas;

c) opiniões de engenheiro de avaliações ligados ao setor imobiliário rural;

d) opiniões de profissionais ligados ao setor imobiliário rural;

e) informações de órgãos oficiais.

7.5 Diagnóstico do mercado

Reportar-se a 7.7.2 da ABNT NBR 14653-1:2001.

7.6 Escolha da metodologia

Reportar-se a 7.5 da ABNT NBR 14653-1:2001.

7.7 Tratamento dos dados

7.7.1 Preliminares

7.7.1.1 É recomendável, preliminarmente, a sumarização dos informações obtidas sob a forma de gráficos que mostrem as distribuições de frequência para cada uma das variáveis, bem como as relações entre elas. Nesta etapa, verificam-se o equilíbrio da amostra, a influência das possíveis variáveis-chave sobre os preços e a forma de variação, possíveis dependências entre elas, identificação de pontos atípicos, entre outros. Assim, pode-se confrontar as respostas obtidas no mercado com as crenças a priori do engenheiro de avaliações, bem como permitir a formulação de novas hipóteses.

7.7.1.2 Nos casos de transformação de pagamento parcelado ou a prazo de um dado de mercado para preço à vista, esta deve ser realizada com a adoção de uma taxa de desconto, efetiva líquida e representativa da média praticada pelo mercado, à data correspondente a esse dado, discriminando-se a fonte.

7.7.1.3 No tratamento dos dados podem ser utilizados, alternativamente e em função da qualidade e da quantidade de dados e informações disponíveis:

— tratamento por fatores – homogeneização por fatores e critérios, fundamentados por estudos conforme 7.7.2.1, e posterior análise estatística dos resultados homogeneizados;

— tratamento científico – tratamento de evidências empíricas pelo uso de metodologia científica que leve à indução de modelo válido para o comportamento do mercado.

7.7.1.4 Deve-se levar em conta que qualquer modelo é uma representação simplificada do mercado, uma vez que não considera todas as suas informações. Por isso, precisam ser tomados cuidados científicos na sua elaboração, desde a preparação da pesquisa e o trabalho de campo, até o exame final dos resultados.

7.7.1.5 O poder de predição do modelo deve ser verificado a partir do gráfico de preços observados na abscissa versus valores estimados pelo modelo na ordenada, que deve apresentar pontos próximos da bissetriz do primeiro quadrante. Alternativamente, podem ser utilizados procedimentos de validação.

7.7.2 Tratamento por fatores

7.7.2.1 Os fatores a serem utilizados neste tratamento devem ser indicados periodicamente pelas entidades técnicas regionais reconhecidas, revisados periodicamente e devem especificar claramente a região para a qual são aplicáveis. Alternativamente, podem ser adotados fatores de homogeneização medidos no mercado, desde que o estudo de mercado específico que lhes deu origem seja anexado ao laudo de avaliação.

© ABNT 2004 – Todos os direitos reservados

7.7.2.2 A qualidade da amostra deve estar assegurada quanto à:

a) correta identificação dos dados de mercado, devendo constar a localização, a especificação e quantificação das principais variáveis levantadas, mesmo aquelas não utilizadas no modelo;

b) identificação das fontes de informação e sua confiabilidade;

c) número de dados de mercado efetivamente utilizados, de acordo com o grau de fundamentação;

d) sua semelhança com o imóvel objeto da avaliação, no que diz respeito à sua localização, à destinação e à capacidade de uso das terras.

7.7.2.3 No caso de utilização de tratamento por fatores, deve ser observado o anexo B.

7.7.3 Tratamento científico

7.7.3.1 Os modelos utilizados para inferir o comportamento do mercado e formação de valores devem ter seus pressupostos devidamente explicitados e testados. Quando necessário, devem ser intentadas medidas corretivas, com repercussão na classificação dos graus de fundamentação e precisão.

7.7.3.2 Os dados de mercado não podem ser submetidos a tratamento prévio por fatores de homogeneização.

7.7.3.3 Outras ferramentas analíticas para a indução do comportamento do mercado, consideradas de interesse pelo engenheiro de avaliações, tais como redes neurais artificiais, regressão espacial e análise envoltória de dados, podem ser aplicadas, desde que devidamente justificadas do ponto de vista teórico e prático, com a inclusão de validação, quando pertinente.

7.7.3.4 No caso de utilização de modelos de regressão linear, deve ser observado o anexo A.

7.8 Identificação do valor de mercado

7.8.1 Reportar-se a 7.7.1 da ABNT NBR 14653-1:2001.

7.8.2 O valor de mercado deve considerar o aproveitamento eficiente do imóvel.

8 Metodologia aplicável

8.1 Método comparativo direto de dados de mercado

Ao utilizar inferência estatística com modelos de regressão linear, consultar os requisitos mínimos estabelecidos no anexo A. No caso de utilização de tratamento por fatores, consultar o anexo B.

8.2 Método da capitalização da renda

8.2.1 As avaliações de empreendimentos de base rural deverão observar as prescrições da ABNT NBR 14653-4.

8.2.2 No caso de avaliação de produções vegetais, devem ser observados os procedimentos de 8.2.2.1 a 8.2.2.3.

8.2.2.1 Os rendimentos líquidos esperados devem ser considerados a partir da data de referência da avaliação até o final da vida útil da produção vegetal.

8.2.2.2 Na determinação da renda líquida, deve-se considerar a receita bruta, deduzidos os custos diretos e indiretos, inclusive o custo da terra nua, os impostos e o custo de arrendamento, se houver.

© ABNT 2004 – Todos os direitos reservados

8.2.2.2.1 No cálculo do custo da terra nua, pode-se utilizar o custo de oportunidade sobre o capital que ela representa ou o valor de seu arrendamento.

8.3 Método involutivo

O método involutivo, conforme definido em 8.2.2 da ABNT NBR 14653-1:2001, compreende as etapas apresentadas em 8.3.1 a 8.3.13.

8.3.1 Vistoria

Deve ser realizada de acordo com 7.3.

8.3.2 Projeto hipotético

Na concepção do projeto hipotético, o engenheiro de avaliações deve verificar o aproveitamento eficiente para o imóvel avaliando, como definido em 3.1.

8.3.3 Pesquisa de valores

A pesquisa de valores deve ser realizada segundo os preceitos do método comparativo direto de dados de mercado, conforme 7.4, e tem como objetivo estimar o valor de mercado do produto imobiliário projetado para a situação hipotética adotada e sua variação ao longo do tempo.

8.3.4 Previsão de receitas

As receitas de venda das unidades do projeto hipotético devem ser calculadas a partir dos resultados obtidos em 8.3.3, considerados a eventual valorização imobiliária, a forma de comercialização e o tempo de absorção no mercado.

8.3.5 Levantamento do custo de produção do projeto hipotético

Este levantamento corresponde à montagem de orçamento dos custos diretos e indiretos (inclusive de elaboração e aprovação de projetos) necessários à transformação do imóvel para as condições do projeto hipotético.

8.3.6 Previsão de despesas adicionais

Podem incluir, quando pertinente, entre outras, as seguintes despesas:

a) compra do imóvel;

b) administração do empreendimento, inclusive vigilância;

c) impostos e taxas;

d) publicidade;

e) comercialização das unidades.

8.3.7 Margem de lucro do incorporador

Quando for usada margem de lucro em modelos que não utilizem fluxo de caixa, esta deve ser considerada proporcional ao risco do empreendimento, que está diretamente ligado à quantidade de unidades resultantes do projeto, ao montante investido e ao prazo total previsto para retorno do capital. A margem de lucro arbitrada em modelos estáticos deve ter relação com o que é praticado no mercado.

© ABNT 2004 – Todos os direitos reservados

Este documento é cópia do original, assinado digitalmente por JULIO KAHAN MANDEL e Tribunal de Justica do Estado de Sao Paulo, protocolado em 28/11/2019 às 22:15 , sob o número WPLA19700627870
Para conferir o original, acesse o site https://esaj.tjsp.jus.br/pastadigital/pg/abrirConferenciaDocumento.do, informe o processo 1000339-55.2019.8.26.0428 e código 75C47CB.

fls. 14985

8.3.8 Prazos

No caso de adoção de modelos dinâmicos, recomenda-se que:

a) o prazo para a execução do projeto hipotético seja compatível com as suas características físicas, disponibilidade de recursos, tecnologia e condições mercadológicas;

b) o prazo para a venda das unidades seja compatível com a estrutura, conduta e desempenho do mercado.

8.3.9 Taxas

No caso de adoção de modelos dinâmicos, recomenda-se explicitar as taxas de valorização imobiliária, de evolução de custos e despesas, de juros do capital investido e a mínima de atratividade.

8.3.10 Modelo

A avaliação pode ser realizada com a utilização dos seguintes modelos, em ordem de preferência:

a) por fluxos de caixa específicos;

b) com a aplicação de modelos simplificados dinâmicos;

c) com a aplicação de modelos estáticos.

8.4 Método evolutivo

A identificação do valor de cada um dos componentes do imóvel deve atender à seção 10.

8.5 Método comparativo direto de custo

A utilização do método comparativo direto para a avaliação de custos deve considerar uma amostra composta por benfeitorias de projetos semelhantes, a partir da qual são elaborados modelos segundo os procedimentos usuais do método comparativo direto de dados de mercado.

8.6 Método da quantificação de custo

Utilizado para identificar o custo de reedição de benfeitorias. Pode ser apropriado pelos custos unitários das construções rurais ou por orçamento, com citação das fontes consultadas.

9 Especificação das avaliações

9.1 Generalidades

9.1.1 A especificação de uma avaliação está relacionada tanto com o empenho do engenheiro de avaliações, como com o mercado e as informações que possam ser dele extraídas. O estabelecimento inicial pelo contratante do grau de fundamentação desejado tem por objetivo a determinação do empenho no trabalho avaliatório, mas não representa garantia de alcance de graus elevados de fundamentação. Quanto ao grau de precisão, este depende exclusivamente das características do mercado e da amostra coletada e, por isso, não é passível de fixação *a priori*.

9.1.2 No caso de insuficiência de informações que não permitam a utilização dos métodos previstos nesta Norma, conforme 8.1.2 da ABNT NBR 14653-1:2001, o trabalho não será classificado quanto à fundamentação e à precisão e será considerado parecer técnico, como definido em 3.34 da ABNT NBR 14653-1:2001.

© ABNT 2004 – Todos os direitos reservados

9.1.3 Os laudos de uso restrito, conforme 10.3 da ABNT NBR 14653-1:2001, podem ser dispensados de especificação, em comum acordo entre as partes.

As avaliações de imóveis rurais devem ser sempre especificadas, segundo sua fundamentação, conforme os critérios de 9.2 e 9.3.

9.2 Quanto à fundamentação

9.2.1 Os laudos de avaliação são classificados quanto à fundamentação nos graus indicados na tabela 1, de acordo com a soma dos pontos em função das informações apresentadas.

Tabela 1 — Classificação dos laudos de avaliação quanto à fundamentação

	Grau		
	I	II	III
Limite mínimo	12	36	71
Limite máximo	35	70	100

9.2.2 Esta pontuação é obtida segundo a tabela 2, quando a finalidade for a avaliação do imóvel rural como um todo, utilizando-se o método comparativo direto de dados de mercado, conjugado ou não com os métodos de custo e da capitalização da renda.

9.2.2.1 Na avaliação do imóvel rural como um empreendimento, deve-se reportar à ABNT NBR 14653-4.

9.2.2.2 O engenheiro de avaliações deve enquadrar seu trabalho em cada item da tabela 2. A soma dos pontos obtidos nos dez itens deve ser utilizada para conferir o grau de fundamentação conforme a tabela 1, observadas as restrições de 9.2.3.

© ABNT 2004 – Todos os direitos reservados

Tabela 2 — Pontuação para fins de classificação das avaliações quanto ao grau de fundamentação

Item	Especificações das avaliações de imóveis rurais	Para determinação da pontuação, os valores na horizontal não são cumulativos					
		Condição	pt	Condição	pt	Condição	pt
1	Número de dados de mercado efetivamente utilizados	> 3(k+1) e no mínimo 5	18	≥ 5	9		
2	Qualidade dos dados coletados no mercado da mesma exploração, conforme em 5.1.2	Todos	15	Maioria	7	Minoria ou ausência	0
3	Vistoria dos dados de mercado por engenheiro de avaliações	Todos	10	Maioria	6	Minoria ou ausência	0
4	Critério adotado para avaliar construções e instalações	Custo de reedição por planilha específica	5	Custo de reedição por caderno de preços	3	Como variável, conforme anexo A	3
5	Critério adotado para avaliar produções vegetais	Conforme em 10.3	5	Por caderno de preços	3	Como variável, conforme anexo A	3
6	Apresentação do laudo, conforme seção 11	Completo	16	Simplificado	1		
7	Utilização do método comparativo direto de dados de mercado	Tratamento científico, conforme 7.7.3 e anexo A	15	Tratamentos por fatores, conforme em 7.7.2 e anexo B	12	Outros tratamentos	2
8	Identificação dos dados amostrais	Fotográfica	2				
		Coordenadas geodésicas ou geográficas	2	Roteiro de acesso ou croqui de localização	1		
9	Documentação do avaliando que permita sua identificação e localização	Fotográfica	4				
		Coordenadas geodésicas ou geográficas	4	Croqui de localização	2		
10	Documentação do imóvel avaliando apresentada pelo contratante referente a	Certidão dominial atualizada	2				
		Levantamento topográfico planimétrico de acordo com as normas	2	Levantamento topográfico planimétrico	2		

NOTA Observar subseção 9.1.

9.2.3 Observações referentes à tabela 2 estão descritas de 9.2.3.1 a 9.2.3.10.

9.2.3.1 No item 1, se houver maioria de opiniões, fica caracterizado o grau I.

© ABNT 2004 – Todos os direitos reservados

© ABNT 2004
Todos os direitos reservados. A menos que especificado de outro modo, nenhuma parte desta publicação pode ser reproduzida ou utilizada em qualquer forma ou por qualquer meio, eletrônico ou mecânico, incluindo fotocópia e microfilme, sem permissão por escrito pela ABNT.

Sede da ABNT
Av. Treze de Maio, 13 – 28º andar
20003-900 – Rio de Janeiro – RJ
Tel.: + 55 21 3974-2300
Fax: + 55 21 2220-1762
abnt@abnt.org.br
www.abnt.org.br

Impresso no Brasil

Este documento é cópia do original, assinado digitalmente por JULIO KAHAN MANDEL e Tribunal de Justica do Estado de Sao Paulo, protocolado em 28/11/2019 às 22:15 , sob o número WPLA19700627870
Para conferir o original, acesse o site https://esaj.tjsp.jus.br/pastadigital/pg/abrirConferenciaDocumento.do, informe o processo 1000339-55.2019.8.26.0428 e código 75C47CB.

fls. 14986

9.2.3.2 k = número de variáveis independentes

a) variável dependente: preço ou preço unitário;

b) variáveis independentes (exemplos): área, classe de solo, situação etc.

9.2.3.3 São obrigatórios em qualquer grau:

a) explicação do critério adotado e dos dados coletados no mercado;

b) vistoria do imóvel avaliando;

c) identificação das fontes;

d) no mínimo três dados de mercado, efetivamente utilizados.

9.2.3.4 No caso da impossibilidade de vistoria do imóvel avaliando, o profissional pode admitir uma situação paradigma, conforme em 7.3.1 da ABNT NBR 14653-1:2001.

9.2.3.5 É obrigatório nos graus II e III o seguinte:

a) a apresentação de fórmulas e parâmetros utilizados;

b) no mínimo cinco dados de mercado efetivamente utilizados;

c) a apresentação de informações relativas a todos os dados amostrais e variáveis utilizados na modelagem;

d) que, no caso da utilização de fatores de homogeneização, o intervalo admissível de ajuste para cada fator e para o conjunto de fatores esteja compreendido entre 0,80 e 1,20.

9.2.3.6 É condição para o enquadramento no grau III:

a) a vistoria do imóvel e dos dados de mercado por engenheiro de avaliações;

b) a apresentação de laudo completo;

c) a utilização efetiva de no mínimo 3 (k+1) dados de mercado;

d) não haver extrapolação;

e) que o nível de significância (somatório do valor das duas caudas) máximo para a rejeição da hipótese nula de cada regressor (teste bicaudal) seja de 10%;

f) que o nível de significância máximo admitido nos demais testes estatísticos realizados seja de 1%.

9.2.3.7 No caso de utilização de variáveis qualitativas que podem assumir n situações bem definidas (códigos alocados), como, por exemplo, a situação (boa, regular e ruim), recomenda-se considerar (n-1) variáveis dicotômicas para descrever as diferenças qualitativas. Quando isto não for possível, a avaliação terá grau de fundamentação máximo II.

9.2.3.8 Se os dados não forem de mesma exploração (conforme em 5.1.2), o modelo adotado pode incluir variáveis dicotômicas que evidenciem as diferenças dos respectivos mercados.

9.2.3.9 Na inexistência de produções vegetais, construções ou instalações ou quando estas não forem objeto da avaliação, deve ser atribuído o valor máximo nos itens 4 e 5 da tabela 2 para não penalizar o enquadramento na tabela 1.

9.2.3.10 Para determinação da pontuação, os valores na horizontal não são cumulativos e a soma é realizada apenas na vertical.

9.3 Quanto à precisão

As avaliações de imóveis rurais serão especificadas quanto à precisão no caso em que for utilizado exclusivamente o método comparativo direto de dados de mercado, conforme a tabela 3.

Tabela 3 — Grau de precisão da estimativa de valor no caso de utilização do método comparativo direto de dados de mercado

Descrição	Grau		
	III	II	I
Amplitude do intervalo de confiança de 80% em torno do valor central da estimativa	< 30%	30% - 50%	> 50%
NOTA Observar subseção 9.1			

10 Procedimentos específicos

10.1 Terras nuas

10.1.1 Na avaliação das terras nuas, deve ser empregado, preferentemente, o método comparativo direto de dados de mercado.

10.1.2 É admissível na avaliação a determinação do valor da terra nua a partir de dados de mercado de imóveis com benfeitorias, deduzindo-se o valor destas.

10.1.2.1 No cálculo do valor das benfeitorias, pode se adotar o fator de comercialização, além daqueles citados em 10.2.

10.1.3 Fatores de homogeneização

No caso de utilização de fatores de homogeneização, recomenda-se que a determinação destes tenha origem em estudos fundamentados e estatisticamente e envolva variáveis, como, por exemplo, escalas de fatores de classes de capacidade de uso, fatores de situação e recursos hídricos. Os dados básicos devem ser obtidos na mesma região geoeconômica onde está localizado o imóvel avaliando e tratados conforme anexo B.

10.1.4 Método da capitalização da renda

Para o uso do método da capitalização da renda, remete-se à ABNT NBR 14653-4.

10.2 Construções e instalações

10.2.1 As avaliações, quando não usado o método comparativo direto de dados de mercado, devem ser feitas através de orçamentos qualitativos e quantitativos, compatíveis com o grau de fundamentação.

10.2.2 Quando empregado o método da quantificação de custo, podem ser utilizados orçamentos analíticos, cadernos de preços ou planilhas de custos, específicos para mercados rurais. É recomendável que esses materiais sejam anexados ao trabalho, de acordo com o grau de fundamentação.

10.2.3 A depreciação deve levar em conta:

a) aspectos físicos em função da idade aparente, da vida útil e do estado de conservação;

b) aspectos funcionais, considerando o aproveitamento da benfeitoria no contexto socioeconômico do imóvel e da região em conjunto, a obsolescência e a funcionalidade do imóvel.

10.3 Produções vegetais

Na avaliação em separado das produções vegetais deve-se observar o descrito em 10.3.1 a 10.3.3.

10.3.1 Deve ser empregado o método da capitalização da renda para a identificação do valor econômico.

10.3.2 No caso de culturas de ciclo longo no primeiro ano de implantação, recomenda-se utilizar, alternativamente ao método da capitalização da renda, o custo de implantação, incluídos os custos diretos e indiretos.

10.3.3 Nas pastagens, emprega-se o custo de formação, com a aplicação de um fator de depreciação decorrente da diminuição da capacidade de suporte da pastagem.

10.3.3.1 Também pode ser utilizado o valor presente líquido dos valores médios regionais de arrendamento de pastagens nas mesmas condições, pelo período restante de sua vida útil, deduzidos os custos diretos e indiretos, inclusive o custo da terra.

10.4 Florestas nativas

Para a identificação do valor da terra em conjunto com a sua floresta nativa, deve se seguir o descrito e 10.4.1 e 10.4.2.

10.4.1 Deve ser utilizado, sempre que possível, o método comparativo direto de dados de mercado.

10.4.2 Quando existir exploração econômica autorizada pelo órgão competente, pode ser utilizado o método da capitalização da renda, onde devem ser considerados os custos diretos e indiretos. Neste caso, se for necessário o inventário florestal, este deve ser executado para a área avaliada.

10.5 Terras avaliadas em conjunto com benfeitorias

10.5.1 Na utilização do método comparativo direto de dados de mercado, o valor do imóvel é obtido por meio de modelos onde as características dos imóveis, como, por exemplo, localização, área, tipos de solos, benfeitorias, equipamentos, recursos naturais etc., são consideradas como variáveis independentes.

10.5.2 Como segunda opção, pode se utilizar o método da capitalização da renda, conforme detalhado na ABNT NBR 14653-4.

10.6 Equipamentos e máquinas agrícolas

A avaliação pode ser feita pelo método comparativo direto de dados de mercado ou pela apuração do custo de reedição, quando não existir mercado para o bem. Recomenda-se a citação das fontes de consulta e apresentação dos cálculos efetuados.

10.7 Obras e trabalhos de melhoria das terras

Quando essas obras e trabalhos de melhoria das terras não tiverem sido contemplados em outros itens da avaliação, a identificação do valor deve ser feita pelo custo de reedição. É recomendada a citação das fontes consultadas e apresentação dos cálculos efetuados.

10.8 Desapropriações

10.8.1 Quando for solicitado ou apresentado outro valor do imóvel, ou de seus componentes, que não seja valor de mercado, esta condição deve ser claramente explicitada no laudo de avaliação.

10.8.2 Quando ocorrer desvalorização ou valorização do remanescente em decorrência da desapropriação, o valor desta alteração deve ser apresentado em separado do valor da área desapropriada, explicado e justificado.

10.8.3 Se as benfeitorias forem prejudicadas, devem ser apurados os custos de sua readaptação ou reedição.

10.9 Frutos e direitos

10.9.1 Os frutos e direitos devem ser avaliados pelo método comparativo direto de dados de mercado ou pela aplicação de taxa de rentabilidade sobre o valor do capital envolvido.

10.9.2 Para a apuração da taxa de rentabilidade deve ser realizada pesquisa sobre o rendimento de imóveis em condições semelhantes.

10.10 Servidões rurais

10.10.1 Classificação

10.10.1.1 Quanto à finalidade, entre outras:

a) passagem de estradas;

b) passagem de linha de transmissão de energia ou telefônica;

c) passagem de tubulações.

10.10.1.2 Quanto à intervenção física:

a) aparente;

b) não aparente.

10.10.1.3 Quanto à posição em relação ao solo:

a) subterrânea;

b) superficial;

c) aérea.

10.10.1.4 Quanto à duração:

a) temporária;

b) perpétua.

Este documento é cópia do original, assinado digitalmente por JULIO KAHAN MANDEL e Tribunal de Justica do Estado de Sao Paulo, protocolado em 28/11/2019 às 22:15 , sob o número WPLA19700627870
Para conferir o original, acesse o site https://esaj.tjsp.jus.br/pastadigital/pg/abrirConferenciaDocumento.do, informe o processo 1000339-55.2019.8.26.0428 e código 75C47CB.

10.10.2 Valor da indenização

O valor da indenização pela passagem de servidão em propriedade rural, quando cabível, é o decorrente da redução ao uso do imóvel afetado, que abrange o descrito em 10.10.2.1 a 10.10.2.4.

10.10.2.1 Prejuízo correspondente a uma porcentagem, explicada e justificada, do valor da terra, limitado ao seu valor de mercado.

10.10.2.2 Prejuízo correspondente ao valor presente da perda de rendimentos líquidos relativos às produções vegetais na área objeto da servidão.

10.10.2.3 Prejuízos relativos às construções, instalações, obras e trabalhos de melhoria das terras atingidas pela faixa de servidão, que devem ser avaliados com base em 10.2 e 10.7.

10.10.2.4 Outras perdas decorrentes na propriedade, quando comprovadas.

10.11 Recursos hídricos

Os seus recursos hídricos podem ser avaliados pelo método da capitalização da renda, quando houver explorações econômicas acopladas, ou como uma variável em modelo de regressão linear.

10.12 Laudo técnico de constatação

A elaboração de laudos técnicos de constatação, para fins cadastrais e tributários, deve atender às prescrições desta Norma e ser enquadrada, no mínimo, no grau I de fundamentação.

11 Apresentação de laudos de avaliação

Os laudos de avaliação devem ser apresentados no modelo completo ou simplificado, conforme 11.1 e 11.2.

11.1 O laudo completo deve incluir:

a) identificação da pessoa física ou jurídica ou seu representante legal que tenha solicitado o trabalho;

b) objetivo (exemplo: valor de mercado ou outro valor) e finalidade (exemplo: garantia, dação em pagamento, venda e compra) da avaliação;

c) pressupostos, conforme 7.2.2 da ABNT NBR 14653-1:2001, ressalvas e fatores limitantes;

d) roteiro de acesso ao imóvel:

— planta esquemática de localização;

e) descrição da região, conforme 7.3.1;

f) identificação e caracterização do bem avaliando, conforme 7.3.2:

— data da vistoria;

— descrição detalhada das terras (7.3.2.2), construções, instalações (7.3.2.3) e produções vegetais (7.3.2.4);

— descrição detalhada das máquinas e equipamentos (7.3.2.6), obras e trabalhos de melhoria das terras (7.3.2.5);

— classificação conforme seção 5.

g) indicação do(s) método(s) utilizado(s), com justificativa da escolha;

h) pesquisa de valores, atendidas as disposições de 7.4;

— descrição detalhada das terras dos imóveis da amostra, conforme 5.2.1;

i) memória de cálculo do tratamento utilizado;

j) diagnóstico de mercado;

k) data da vistoria, conclusão, resultado da avaliação e sua data de referência;

l) especificação da avaliação, com grau de fundamentação e precisão;

m) local e data do laudo;

n) qualificação legal completa e assinatura do(s) profissional(is) responsável(is) pela avaliação.

11.2 O laudo simplificado deve incluir:

a) identificação da pessoa física ou jurídica e ou seu representante legal que tenha solicitado o trabalho;

b) objetivo da avaliação;

c) roteiro de acesso ao imóvel avaliando;

d) identificação e caracterização do bem avaliando (terras, produções vegetais, etc.);

e) indicação do(s) método(s) utilizado(s), com justificativa da escolha;

f) especificação da avaliação;

g) data da vistoria, conclusão, resultado da avaliação e sua data de referência;

h) qualificação legal completa e assinatura do(s) profissional(is) responsável(is) pela avaliação;

i) local e data do laudo.

Anexo A
(normativo)

Procedimentos para utilização de modelos de regressão linear

A.1 Introdução

A.1.1 A técnica mais utilizada quando se deseja estudar o comportamento de uma variável dependente em relação a outras que são responsáveis pela variabilidade observada nos preços é a análise de regressão.

A.1.2 No modelo linear para representar o mercado, a variável dependente é expressa por uma combinação linear das variáveis independentes, em escala original ou transformadas, e respectivas estimativas dos parâmetros populacionais. Acrescida de erro aleatório, oriundo de variações do comportamento humano — habilidades diversas de negociação, desejos, necessidades, compulsões, caprichos, ansiedades, diferenças de poder aquisitivo, entre outros — imperfeições acidentais de observação ou de medida e efeitos de variáveis eventuais não incluídas no modelo.

A.1.3 Com base em uma amostra extraída do mercado, os parâmetros populacionais são estimados por inferência estatística.

A.1.4 Na modelagem, devem ser expostas as hipóteses relativas aos comportamentos das variáveis dependente e independentes, com base no conhecimento que o engenheiro de avaliações tem a respeito do mercado, quando serão formuladas as hipóteses nula e alternativa para cada parâmetro.

A.2 Pressupostos básicos

A.2.1 Ressalta-se a necessidade, quando se usam modelos de regressão, de observar os seus pressupostos básicos, apresentados a seguir, predominantemente no que concerne à sua especificação, normalidade, homocedasticidade, não-multicolinearidade, não-autocorrelação, independência e inexistência de pontos atípicos, com o objetivo de obter avaliações não tendenciosas, eficientes e consistentes:

a) para evitar a micronumerosidade, o número mínimo de dados efetivamente utilizados (n) no modelo deve obedecer aos seguintes critérios, com respeito ao número de variáveis independentes (k):

$n \geq 3(k+1)$;

$n \geq 6$, se duas variáveis qualitativas ou três códigos alocados para a mesma característica;

$n \geq 3$, para três ou mais variáveis dicotômicas ou quatro ou mais códigos alocados para a mesma característica.

onde n é o número de dados da mesma característica, no caso de utilização de variáveis dicotômicas ou de códigos alocados, ou número de valores observados distintos para cada uma das variáveis quantitativas.

b) os erros são variáveis aleatórias com variância constante, ou seja, homocedásticos;

c) os erros são variáveis aleatórias com distribuição normal;

d) os erros são não-autocorrelacionados, isto é, são independentes sob a pressupposição de normalidade.

e) não devem existir erros de especificação no modelo, isto é, todas as variáveis importantes devem estar incorporadas — inclusive as decorrentes de interação — e nenhuma variável irrelevante deve estar presente no modelo;

f) em caso de correlação linear elevada entre quaisquer subconjuntos de variáveis independentes, isto é, a multicolinearidade, deve-se examinar a conveniência das características do imóvel avaliando com a estrutura de multicolinearidade afetada, vedada a utilização do modelo em caso de inconveniência;

g) não deve existir nenhuma correlação entre o erro aleatório e as variáveis independentes do modelo;

h) possíveis pontos influenciantes, ou aglomerados deles, devem ser investigados e sua retirada fica condicionada à apresentação de justificativas.

A.2.2 Verificação dos pressupostos do modelo

A.2.2.1 Linearidade

Deve ser analisado, previamente, o comportamento gráfico da variável dependente em relação a cada variável independente, em escala original. Isto pode orientar o avaliador na transformação a adotar. Existem formas estatísticas de se buscar a transformação mais adequada, como, por exemplo, os procedimentos de Box e Cox.

As transformações utilizadas para linearizar o modelo devem, tanto quanto possível, refletir o comportamento do mercado, com preferência pelas transformações mais simples de variáveis, que resultem em modelo satisfatório.

Após as transformações realizadas, se houver, examina-se a linearidade do modelo, pela construção de gráficos dos valores observados para a variável dependente versus cada variável independente, com as respectivas transformações.

A.2.2.2 Normalidade

A verificação da normalidade pode ser realizada, entre outras, por uma das seguintes formas:

a) pelo exame do histograma dos resíduos amostrais padronizados, com o objetivo de verificar se sua forma guarda semelhança com a da curva normal;

b) pela análise do gráfico de resíduos padronizados versus valores ajustados, que deve apresentar pontos dispostos aleatoriamente, com a grande maioria situados no intervalo $[-2; +2]$;

c) pela comparação da frequência relativa dos resíduos amostrais padronizados nos intervalos de $[-1; +1]$, $[-1,64; +1,64]$ e $[-1,96; +1,96]$, com as probabilidades da distribuição normal padrão nos mesmos intervalos, ou seja, 68%, 90% e 95%;

d) pelo exame do gráfico dos resíduos ordenados padronizados versus quantis da distribuição normal padronizada, que deve se aproximar da bissetriz do primeiro quadrante;

e) pelos testes de aderência não-paramétricos, como, por exemplo, o qui-quadrado, o de Kolmogorov-Smirnov ajustado por Stephens e o de Jarque-Bera.

A.2.2.3 Homocedasticidade

A verificação da homocedasticidade pode ser feita, entre outros, por meio dos seguintes processos:

a) análise gráfica dos resíduos versus valores ajustados, que devem apresentar pontos dispostos aleatoriamente, sem nenhum padrão definido;

b) pelos testes de Park e de White.

Este documento é cópia do original, assinado digitalmente por JULIO KAHAN MANDEL e Tribunal de Justica do Estado de Sao Paulo, protocolado em 28/11/2019 às 22:15 , sob o número WPLA19700627870
Para conferir o original, acesse o site https://esaj.tjsp.jus.br/pastadigital/pg/abrirConferenciaDocumento.do, informe o processo 1000339-55.2019.8.26.0428 e código 75C47CB.

A.2.2.4 Verificação da autocorrelação

O exame da autocorrelação deve ser precedido pelo pré-ordenamento dos elementos amostrais, em relação a cada uma das variáveis independentes possivelmente causadoras do problema ou em relação aos valores ajustados.

Sua verificação pode ser feita:

a) pela análise do gráfico dos resíduos colejados com os valores ajustados, que deve apresentar pontos dispersos aleatoriamente, sem nenhum padrão definido;

b) pelo teste de Durbin-Watson, considerando o pré-ordenamento anteriormente citado.

A.2.2.5 Colinearidade ou multicolinearidade

A.2.2.5.1 Uma forte dependência linear entre duas ou mais variáveis independentes provoca degenerações no modelo e limita a sua utilização. As variâncias das estimativas dos parâmetros podem ser muito grandes e acarretar a aceitação da hipótese nula e a eliminação de variáveis fundamentais.

A.2.2.5.2 Para verificação da multicolinearidade deve-se, em primeiro lugar, analisar a matriz das correlações, que espelha as dependências lineares de primeira ordem entre as variáveis independentes, com atenção especial para resultados superiores a 0,80. Como também é possível ocorrer multicolinearidade, mesmo quando a matriz de correlação apresenta coeficientes de valor baixo, recomenda-se, também, verificar o correlacionamento de cada variável com subconjuntos de outras variáveis independentes, por meio de regressões auxiliares.

A.2.2.5.3 Para tratar dados na presença de multicolinearidade, é recomendável que sejam tomadas medidas corretivas, como a ampliação da amostra ou adoção de técnicas estatísticas mais avançadas, a exemplo do uso de regressão de componentes principais.

A.2.2.5.4 Nos casos em que o imóvel avaliando segue os padrões estruturais do modelo, a existência de multicolinearidade pode ser negligenciada, desde que adotada a estimativa pontual.

A.2.2.6 Pontos influenciantes ou *outliers*

A existência desses pontos atípicos pode ser verificada pelo gráfico dos resíduos *versus* cada variável independente, como também em relação aos valores ajustados, ou usando técnicas estatísticas mais avançadas, como a estatística de Cook, para detectar pontos influenciantes.

A.3 Testes de significância

A.3.1 A significância individual dos parâmetros das variáveis do modelo deve ser submetida ao teste t de Student, em conformidade com as hipóteses estabelecidas quando da construção do modelo.

A.3.2 O nível de significância α (somatório do valor das duas caudas) máximo para a rejeição da hipótese nula de cada regressor (teste bicaudal) não deverá ser superior a 30%.

A.3.3 A hipótese nula do modelo deve ser submetida ao teste F de Snedecor e rejeitada ao nível máximo de significância de 1%.

A.3.4 A significância de subconjuntos de parâmetros, quando pertinente, pode ser testada pela análise da variância parcializada, com a utilização do teste da razão de verossimilhança.

A.3.5 O nível de significância máximo admitido nos demais testes estatísticos realizados será de no máximo 10%.

A.4 Poder de explicação

Em uma mesma amostra, a explicação do modelo pode ser aferida pelo seu coeficiente de determinação. Devido ao fato de que este coeficiente sempre cresce com o aumento do número de variáveis independentes, e não leva em conta o número de graus de liberdade perdidos a cada parâmetro estimado, é recomendável considerar também o coeficiente de determinação ajustado.

A.5 Campo de arbítrio

O campo de arbítrio corresponde à semi-amplitude de 15% em torno da estimativa pontual adotada. Caso não seja adotada a estimativa pontual, o engenheiro de avaliações deve justificar sua escolha.

A.6 Códigos alocados

Recomenda-se considerar tantas variáveis dicotômicas quantas forem necessárias para descrever as diferenças qualitativas, em lugar da utilização de códigos alocados, especialmente quando a quantidade de dados é abundante e pode-se preservar os graus de liberdade necessários à modelagem estatística, definidos nesta Norma.

No caso de utilização de variáveis qualitativas que possam assumir três ou mais situações bem definidas, como, por exemplo, o padrão construtivo (baixo, normal ou alto), a conservação (ruim, regular e boa), entre outros, a utilização de códigos alocados é tolerada nos seguintes casos, na seguinte ordem de prioridade:

a) quando seus valores são extraídos da amostra com a utilização de variáveis dicotômicas;

b) quando são utilizados números naturais em ordem crescente das características possíveis, com valor inicial igual a 1, sem a utilização de transformações, ou seja, na escala original.

A.7 Diferentes agrupamentos

No caso de utilização no mesmo modelo de regressão de diferentes agrupamentos (tipologia, mercados, localização, usos etc.), recomenda-se verificar a independência entre os agrupamentos, entre as variáveis utilizadas e possíveis interações entre elas.

A.8 Apresentação do modelo

A variável dependente no modelo de regressão deve ser apresentada no laudo na forma não transformada.

A.9 Extrapolação

No caso de variáveis qualitativas, não é admitida extrapolação em relação às características da amostra. Para as demais variáveis, as características quantitativas do imóvel avaliando não devem ultrapassar em 50%, para mais ou para menos, respectivamente, os limites superior e inferior observados na amostra, desde que o valor estimado não ultrapasse 10% do valor calculado no limite da fronteira amostral, para as referidas variáveis, simultaneamente.

Sumário

Página

Prefácio v
Introdução v
1 Objetivo 1
2 Referências normativas 1
3 Definições 2
4 Símbolos e abreviaturas 2
5 Classificação dos bens, seus frutos e direitos 3
5.1 Classificação dos imóveis rurais 3
5.1.1 Dimensão 3
5.1.2 Exploração 3
5.2 Classificação dos componentes dos imóveis rurais 3
5.2.1 Terras 3
5.2.2 Benfeitorias 3
5.2.3 Máquinas e equipamentos fixos ou removíveis 4
5.2.4 Veículos 4
5.2.5 Semoventes 4
5.2.6 Recursos naturais 4
5.3 Frutos 4
5.4 Direitos 4
6 Procedimentos de excelência 4
7 Atividades básicas 4
7.1 Generalidades 4
7.2 Conhecimento e requisição de documentação 5
7.3 Vistoria 5
7.3.1 Caracterização da região 5
7.3.2 Caracterização do imóvel 5
7.4 Pesquisa para estimativa do valor de mercado 7
7.4.1 Planejamento da pesquisa 7
7.4.2 Identificação das variáveis do modelo 7
7.4.3 Levantamento de dados 8
7.5 Diagnóstico do mercado 9
7.6 Escolha da metodologia 9
7.7 Tratamento dos dados 9
7.7.1 Preliminares 9
7.7.2 Tratamento por fatores 9
7.7.3 Tratamento científico 10
7.8 Identificação do valor de mercado 10
8 Metodologia aplicável 10
8.1 Método comparativo direto de dados de mercado 10
8.2 Método da capitalização da renda 10
8.3 Método involutivo 11
8.3.1 Vistoria 11
8.3.2 Projeto hipotético 11
8.3.3 Pesquisa de valores 11
8.3.4 Previsão de receitas 11
8.3.5 Levantamento do custo de produção do projeto hipotético 11

Anexo B
(normativo)

Procedimentos específicos para aplicação de fatores de homogeneização

B.1 Generalidades

B.1.1 Neste tratamento de dados, aplicável ao método comparativo direto de dados de mercado, é admitida a priori a validade da existência de relações fixas entre os atributos específicos e os respectivos preços.

Para isso, são utilizados fatores de homogeneização calculados conforme 7.7.2.1, que refletam, em termos relativos, o comportamento do mercado com determinada abrangência espacial e temporal.

B.1.2 É recomendável que sejam utilizados dados de mercado:

a) com atributos mais semelhantes possíveis aos do imóvel avaliando;

b) que sejam contemporâneos. Nos casos de exame de dados não contemporâneos, é desaconselhável a atualização do mercado imobiliário através de índices econômicos, quando não houver paridade entre eles, devendo, neste caso, o preço ser atualizado mediante consulta direta à fonte. Quando a atualização na forma mencionada for impraticável, só será admitida a correção dos dados por índices resultantes de pesquisa no mercado.

B.1.2.1 Para a utilização deste tratamento, considera-se como dado de mercado com atributos semelhantes aqueles em que cada um dos fatores de homogeneização, calculados em relação ao avaliando, estejam contidos entre 0,50 e 1,50.

B.1.2.2 O preço homogeneizado de cada dado amostral, resultado da aplicação de todos os fatores de homogeneização, deve estar contido no intervalo de 0,50 a 1,50, em relação ao preço observado no mercado.

B.1.3 Após a homogeneização, devem ser utilizados critérios estatísticos consagrados de eliminação de dados discrepantes, para o saneamento da amostra.

B.1.4 Os fatores de homogeneização devem apresentar, para cada tipologia, os seus critérios de aferição e respectivos campos de aplicação, bem como a abrangência regional e temporal.

B.1.4.1 Os fatores de homogeneização não podem ser utilizados fora de sua tipologia, campo de aplicação e abrangências regional e temporal.

B.1.4.2 No caso de variáveis qualitativas, não é admitida extrapolação em relação às características da amostra. Para as demais variáveis, as características quantitativas do imóvel avaliando não devem ultrapassar 50% dos limites observados na amostra, resguardado o campo de aplicação do fator de homogeneização utilizado.

B.1.4.3 Toda característica quantitativa, não expressa por variável *proxy*, do imóvel avaliando não deve ultrapassar o intervalo compreendido entre a metade do limite inferior e o dobro do limite superior da amostra. Para as demais características qualitativas é vedada a extrapolação em relação aos limites amostrais.

B.1.4.4 A fonte dos fatores utilizados na homogeneização deve ser explicitada no trabalho avaliatório.

Este documento é cópia do original, assinado digitalmente por JULIO KAHAN MANDEL e Tribunal de Justica do Estado de Sao Paulo, protocolado em 28/11/2019 às 22:15 , sob o número WPLA19700627870
Para conferir o original, acesse o site https://esaj.tjsp.jus.br/pastadigital/pg/abrirConferenciaDocumento.do, informe o processo 1000339-55.2019.8.26.0428 e código 75C47CB.

fls. 14989

B.1.5 Os fatores de homogeneização que induzem em aumento da heterogeneidade dos valores não devem ser utilizados.

B.2 Definição dos fatores de homogeneização

B.2.1 Fator de fonte

É a relação média entre o valor transacionado e o valor ofertado, observada no mercado imobiliário do qual faz parte o bem avaliando.

B.2.2 Fator classe de capacidade de uso das terras

Define-se o paradigma a ser utilizado no processo de homogeneização e determina-se o seu índice, obtido por modelo matemático ou estatístico ou com a utilização da escala de Mendes Sobrinho ou outras tabelas específicas.

Por ocasião da vistoria dos dados de mercado, com concurso dos mapas de solos existentes ou de observações locais, verifica-se a característica morfológica, física e química, e obtém-se a extensão geográfica e distribuição percentual das classes ocorrentes.

Com auxílio da mesma escala utilizada, considera-se a distribuição geográfica e percentual das classes ocorrentes anteriormente citadas e determina-se o índice para cada um dos dados de mercado.

O fator classe de capacidade de uso das terras corresponde à razão entre o índice do paradigma com o índice de cada dado de mercado.

B.2.3 Fator de situação

Define-se a situação paradigma a ser utilizada no processo de homogeneização e determina-se o seu índice, obtido por modelo matemático ou estatístico ou com a utilização da escala de Mendes Sobrinho ou outras tabelas específicas.

Por ocasião da vistoria dos dados de mercado, determina-se o índice para cada um deles.

O fator de situação corresponde à razão entre o índice do paradigma com o índice de cada dado de mercado.

B.2.4 Outros fatores

Outros fatores, como, por exemplo, disponibilidade de recursos hídricos, devem ser utilizados quando relevantes.

B.3 Processo de homogeneização

É o produto dos fatores pelos preços observados dos dados de mercado.

B.4 Campo de arbítrio

O campo de arbítrio corresponde ao intervalo compreendido entre o valor máximo e mínimo dos preços homogeneizados, eventualmente utilizados no tratamento, limitada a 10% em torno do valor calculado. Caso não seja adotado o valor calculado, o engenheiro de avaliações deve justificar sua escolha.

Anexo C
(informativo)

Referências bibliográficas

[1] Lei Federal nº 4.504, de 30/11/1964, que dispõe sobre o Estatuto da Terra.

[2] Lei Federal nº 5.194, de 21/12/1966, que regula o exercício das profissões de Engenheiro, Arquiteto e Engenheiro Agrônomo e dá outras providências.

[3] Lei Federal nº 6.496/77, que institui a "Anotação de Responsabilidade Técnica" (ART) na prestação de serviços de Engenharia, de Arquitetura e de Agronomia; autoriza a criação pelo CONFEA de uma Mútua Assistência Profissional e dá outras providências.

[4] Lei Federal nº 8.629, de 05/02/93, que regulamenta os dispositivos constitucionais relativos à reforma agrária.

[5] Decretos Federais nº 23.196/34 e 23.569/34, que dispõem sobre atribuições profissionais dos engenheiros agrônomos.

[6] Decreto Federal nº 24.643/34, que dispõe sobre o Código de Águas.

[7] Medida Provisória nº 2.183-56 de 24 de agosto de 2001, que dispõe sobre desapropriações por utilidade pública.

[8] Resolução nº 342/90 do CONFEA, que dispõe sobre a responsabilidade técnica do engenheiro agrônomo.

[9] Decisão normativa do CONFEA 34/90, que dispõe quanto ao exercício por profissional de nível superior das atividades de engenharia de avaliações e perícias de engenharia.

[10] Decisão normativa do CONFEA 60/91, que dispõe sobre aplicação de penalidades aos profissionais (por imperícia, imprudência e negligência e dá outras providências.

[11] Manual Brasileiro para Levantamento da Capacidade de Uso da Terra (ETA – Escritório Técnico de Agricultura Brasil – Estados Unidos) III aproximação.

[12] Manual Técnico de Vegetação Brasileira, publicado pela Secretaria de Planejamento, Orçamento e Coordenação do IBGE, Diretoria Geociências, Departamento de Recursos Naturais e Estudos Ambientais.

[13] Manual para Levantamento Utilitário do Meio Físico e Classificação no Sistema de Capacidade de Uso (SBCS, 1983).

[14] Manual para Classificação da Capacidade de Uso das Terras para fins de Avaliação de Imóveis Rurais – 1ª aproximação/CESP.

B.3.6 Previsão de despesas adicionais 11
B.3.7 Margem de lucro do incorporador 11
B.3.8 Prazos 12
B.3.9 Taxas 12
B.3.10 Modelo 12
B.4 Método evolutivo 12
B.5 Método comparativo direto de custo 12
B.6 Método da quantificação de custo 12

9 Especificação das avaliações 12
9.1 Generalidades 12
9.2 Quanto à fundamentação 13
9.3 Quanto à precisão 16

10 Procedimentos específicos 16
10.1 Terras nuas 16
10.2 Construções e instalações 16
10.3 Produções vegetais 17
10.4 Florestas nativas 17
10.5 Terras avaliadas em conjunto com benfeitorias 17
10.6 Equipamentos e máquinas agrícolas 17
10.7 Obras e trabalhos de melhoria das terras 17
10.8 Desapropriações 18
10.9 Frutos e direitos 18
10.10 Servidões rurais 18
10.10.1 Classificação 18
10.10.2 Valor da indenização 19
10.11 Recursos hídricos 19
10.12 Laudo técnico de constatação 19

11 Apresentação de laudos de avaliação 19

Anexo A (normativo) Procedimentos para a utilização de modelos de regressão linear 21
A.1 Introdução 21
A.2 Pressupostos básicos 21
A.2.2 Verificação dos pressupostos do modelo 22
A.2.2.1 Linearidade 22
A.2.2.2 Normalidade 22
A.2.2.3 Homocedasticidade stos do modelo 22
A.2.2.4 Verificação da autocorrelação 23
A.2.2.5 Colinearidade ou multicolinearidade 23
A.2.2.6 Pontos influenciantes ou outliers 23
A.3 Testes de significância 23
A.4 Poder de explicação 24
A.5 Campo de arbítrio 24
A.6 Códigos alocados 24
A.7 Diferentes agrupamentos 24
A.8 Apresentação do modelo 24
A.9 Extrapolação 24

Anexo B (normativo) Procedimentos específicos para aplicação de fatores de homogeneização 25
B.1 Generalidades 25
B.2 Definição dos fatores de homogeneização 26
B.2.1 Fator de fonte 26
B.2.2 Fator classe de capacidade de uso das terras 26
B.2.3 Fator de situação 26
B.2.4 Outros fatores 26
B.3 Processo de homogeneização 26
B.4 Campo de arbítrio 26
Anexo C (informativo) Referências bibliográficas 27

Prefácio

A Associação Brasileira de Normas Técnicas (ABNT) é o Fórum Nacional de Normalização. As Normas Brasileiras, cujo conteúdo é de responsabilidade dos Comitês Brasileiros (ABNT/CB), dos Organismos de Normalização Setorial (ABNT/ONS) e das Comissões de Estudo Especiais Temporárias (ABNT/CEET), são elaboradas por Comissões de Estudo (CE), formadas por representantes dos setores envolvidos, delas fazendo parte: produtores, consumidores e neutros (universidades, laboratórios e outros).

A ABNT NBR 14653-3 foi elaborada no Comitê Brasileiro de Construção Civil (ABNT/CB–02), pela Comissão de Estudo de Avaliação na Construção Civil (CE–02:134.02). O Projeto circulou em Consulta Pública conforme Edital nº 02 de 28.02.2003, com o número Projeto 02:134.02-001.3.

Esta Norma, sob o título geral "Avaliação de bens", tem previsão de conter as seguintes partes:

Parte 1 – Procedimentos gerais

Parte 2 – Imóveis urbanos

Parte 3 – Imóveis rurais

Parte 4 – Empreendimentos

Esta parte da ABNT NBR 14653 visa detalhar os procedimentos gerais da ABNT NBR 14653-1, no que diz respeito à avaliação de imóveis rurais, inclusive servidões rurais.

Esta parte da ABNT NBR 14653 cancela e substitui as ABNT NBR 8799:1985 e ABNT NBR 13820:1997.

Esta Norma contém os anexos A e B, de caráter normativo, e o anexo C, de caráter informativo.

0 Introdução

As ABNT NBR 14653-1 e ABNT NBR 14653-3 consolidam os conceitos, métodos e procedimentos gerais para os serviços técnicos de avaliação de imóveis rurais.

Este documento é cópia do original, assinado digitalmente por JULIO KAHAN MANDEL e Tribunal de Justica do Estado de Sao Paulo, protocolado em 28/11/2019 às 22:15 , sob o número WPLA19700627870
Para conferir o original, acesse o site https://esaj.tjsp.jus.br/pastadigital/pg/abrirConferenciaDocumento.do, informe o processo 1000339-55.2019.8.26.0428 e código 75C47CB.

Avaliação de bens
Parte 3: Imóveis rurais

1 Objetivo

1.1 Esta parte da ABNT NBR 14653-3 detalha as diretrizes e padrões específicos de procedimentos para a avaliação de imóveis rurais, especialmente quanto a:

a) estruturação de terminologia: definições, símbolos e abreviaturas;

b) classificação da sua natureza;

c) descrição das atividades básicas;

d) definição da metodologia básica;

e) identificação do valor de mercado ou outra referência de valor;

f) especificação das avaliações;

g) requisitos básicos de laudos e pareceres técnicos de avaliação.

1.2 Esta parte da ABNT NBR 14653 é exigível em todas as manifestações técnicas escritas, vinculadas às atividades de Engenharia de Avaliações de imóveis rurais.

1.3 Esta parte da ABNT NBR 14653 não tem a intenção de esgotar a matéria e, sempre que for julgado conveniente, deverá ser complementada ou atualizada para atender aos seus objetivos.

2 Referências normativas

As normas relacionadas a seguir contêm disposições que, ao serem citadas neste texto, constituem prescrições para esta parte da ABNT NBR 14653. As edições indicadas estavam em vigor no momento desta publicação. Como toda norma está sujeita a revisão, recomenda-se àqueles que realizam acordos com base nesta que verifiquem a conveniência de se usarem as edições mais recentes das normas citadas a seguir. A ABNT possui a informação das normas em vigor em um dado momento.

ABNT NBR 14653-1:2001 - Avaliação de bens - Parte 1: Procedimentos gerais

ABNT NBR 14653-4:2002 - Avaliação de bens - Parte 4: Empreendimentos

Manual Brasileiro para Levantamento da Capacidade de Uso da Terra - III aproximação (Ministério da Agricultura/Sociedade Brasileira para Ciência do Solo, ETA - Escritório Técnico de Agricultura Brasil/Estados Unidos)

Resolução do CONMETRO nº 12, de 12.10.1988 - Quadro Geral de Unidades de Medida

3 Definições

Para os efeitos desta parte da ABNT NBR 14653, aplicam-se as definições da ABNT NBR 14653-1 e as seguintes:

3.1 aproveitamento eficiente: Aquele recomendável e tecnicamente possível para o local, numa data de referência, observada a tendência mercadológica na circunvizinhança, entre os diversos usos permitidos pela legislação pertinente.

3.2 contemporaneidade: Característica de dados de mercado coletados em período onde não houve variação significativa de valor no mercado imobiliário do qual fazem parte.

3.3 custo de oportunidade do capital: Maior taxa de juros auferível no mercado em outras oportunidades de investimento concorrentes, em termos de montante investido e prazo, a um dado nível de risco e liquidez.

3.4 entidades técnicas reconhecidas: Organizações e instituições, representativas dos engenheiros de avaliações e registradas no sistema CONFEA/CREA.

3.5 fator de classe de capacidade de uso das terras: Fator de homogeneização que expressa simultaneamente a influência sobre o valor do imóvel rural de sua capacidade de uso e fazendeira, ou seja, das características intrínsecas e extrínsecas das terras, como fertilidade, topografia, drenagem, permeabilidade, risco de erosão ou inundação, profundidade, pedregosidade, entre outras.

3.6 fator de situação: Fator de homogeneização que expressa simultaneamente a influência sobre o valor do imóvel rural decorrente de sua localização e condições das vias de acesso.

3.7 funcionalidade de benfeitoria: Grau de adequação ou atualidade tecnológica de uma benfeitoria em função da sua viabilidade econômica no imóvel e na região.

3.8 imóvel rural: Imóvel com vocação para exploração animal ou vegetal, qualquer que seja a sua localização.

3.9 situação do imóvel: Compreende a localização em relação a um ponto de referência e o tipo de acesso, do ponto de vista legal e de trafegabilidade.

3.10 terra bruta: Terra não trabalhada, com ou sem vegetação natural.

3.11 terra cultivada: Terra com cultivo agrícola.

3.12 terra nua: Terra sem produção vegetal ou vegetação natural.

3.13 valor econômico: Valor presente da renda líquida auferível pelo empreendimento ou pela produção vegetal, durante sua vida econômica, a uma taxa de desconto correspondente ao custo de oportunidade de igual risco.

4 Símbolos e abreviaturas

4.1 Para os efeitos desta parte da ABNT NBR 14653, recomendam-se as notações, os símbolos gráficos e as convenções literais já normalizadas no Manual Brasileiro para Levantamento da Capacidade de Uso da Terra - III aproximação (Ministério da Agricultura/Sociedade Brasileira para Ciência do Solo, ETA - Escritório Técnico de Agricultura Brasil/Estados Unidos).

4.2 As notações adotadas devem ser devidamente explicadas, com indicação de suas respectivas unidades de medida.

4.3 As unidades de medida devem obedecer à Resolução do CONMETRO nº 12, de 12.10.1988.

5 Classificação dos bens, seus frutos e direitos

5.1 Classificação dos imóveis rurais

São classificados quanto a:

5.1.1 Dimensão

a) pequeno - até 4 módulos fiscais;

b) médio - de 4 a 15 módulos fiscais;

c) grande - acima de 15 módulos fiscais.

5.1.2 Exploração

a) não explorado;

b) de lazer e turismo;

c) de agricultura;

d) de pecuária;

e) de silvicultura;

f) agroindustrial;

g) misto.

5.2 Classificação dos componentes dos imóveis rurais

5.2.1 Terras

5.2.1.1 As terras são classificadas segundo o Sistema de Classificação da Capacidade de Uso das Terras, conforme o Manual Brasileiro para Levantamento da Capacidade de Uso da Terra - III aproximação, ou o que vier a substituí-lo para fins de avaliação de imóveis rurais.

5.2.1.2 Quanto ao seu estágio de exploração atual, as terras são classificadas como:

a) terra bruta;

b) terra nua;

c) terra cultivada.

5.2.2 Benfeitorias

a) produção vegetal (culturas);

b) construções (exemplos: casa, galpão, cercas) e instalações (exemplos: rede de energia elétrica, rede de distribuição de água);

c) obras e trabalhos de melhoria das terras.

5.2.3 Máquinas e equipamentos fixos ou removíveis

5.2.4 Veículos

5.2.5 Semoventes

5.2.6 Recursos naturais

a) florestais;

b) hídricos;

c) minerais.

5.3 Frutos

a) rendas de exploração direta;

b) aluguel;

c) arrendamento;

d) parcerias.

5.4 Direitos

a) servidões;

b) usufrutos;

c) concessões;

d) comodatos;

e) direitos hereditários;

f) direitos possessórios;

g) outros.

6 Procedimentos de excelência

Consultar seção 6 da ABNT NBR 14653-1:2001.

7 Atividades básicas

7.1 Generalidades

É recomendável que o engenheiro de avaliações mediante, por ocasião da contratação, aspectos essenciais para definir o método avaliatório e eventuais níveis de fundamentação e precisão que pretende atingir, entre outros:

— finalidade: desapropriação, expropriação, arrendamento, alienação, dação em pagamento, permuta, garantia, fins contábeis, seguro, arrematação, adjudicação e outros.

Este documento é cópia do original, assinado digitalmente por JULIO KAHAN MANDEL e Tribunal de Justica do Estado de Sao Paulo, protocolado em 28/11/2019 às 22:15 , sob o número WPLA19700627870
Para conferir o original, acesse o site https://esaj.tjsp.jus.br/pastadigital/pg/abrirConferenciaDocumento.do, informe o processo 1000339-55.2019.8.26.0428 e código 75C47CB.

fls. 14991

NORMA BRASILEIRA

ABNT NBR 14653-5

Primeira edição
05.06.2006

Válida a partir de
05.07.2006

Avaliação de bens
Parte 5: Máquinas, equipamentos, instalações e bens industriais em geral

Assets appraisal
Part 5: Appraisal of machinery, equipments and other industrial assets

Palavras-chave: Avaliação. Máquina. Equipamento. Unidade industrial.
Descriptors: Appraisal. Machinery. Equipment. Plant.

ICS 03.080.99

ASSOCIAÇÃO BRASILEIRA DE NORMAS TÉCNICAS

Número de referência
ABNT NBR 14653-5:2006
19 páginas

©ABNT 2006

© ABNT 2006
Todos os direitos reservados. A menos que especificado de outro modo, nenhuma parte desta publicação pode ser reproduzida ou por qualquer meio, eletrônico ou mecânico, incluindo fotocópia e microfilme, sem permissão por escrito pela ABNT.

Sede da ABNT
Av. Treze de Maio, 13 - 28º andar
20031-901 - Rio de Janeiro - RJ
Tel.: + 55 21 3974-2300
Fax: + 55 21 2220-1762
abnt@abnt.org.br
www.abnt.org.br

Impresso no Brasil

Sumário

Página

Prefácio iv
Introdução iv
1 Objetivo 1
2 Referências normativas 1
3 Definições 1
4 Símbolos e abreviaturas 3
5 Classificação 3
5.1 Generalidades 3
5.1.1 Classificação dos setores econômicos 3
5.2 Classificação das máquinas, equipamentos, instalações e bens industriais em geral 4
5.2.1 Segundo o tipo do bem 4
5.2.2 Segundo a situação dos bens 5
5.3 Classificação dos bens correntes em unidades industriais 5
5.3.1 Terreno 5
5.3.2 Infra-estrutura 5
5.3.3 Edificações 5
5.3.4 Máquinas, equipamentos e acessórios 6
5.3.5 Sistemas de utilidades 6
5.3.6 Veículos de transporte 6
6 Procedimentos de excelência 7
7 Atividades básicas 8
8 Metodologia aplicável 12
9 Especificação das avaliações quanto à fundamentação 13
10 Apresentação do laudo de avaliação 16
10.1 Laudo de avaliação completo 16
10.2 Laudo de avaliação simplificado 16
11 Procedimentos específicos 16
11.1 Identificação do valor patrimonial 16
11.2 Identificação do valor de desmonte da unidade industrial 17
11.3 Avaliação de valores em risco 18
11.4 Avaliação de bens para comércio exterior 18
11.5 Reavaliação de ativos imobilizados 19
11.6 Avaliações para garantia 19
11.6.1 Máquinas e equipamentos isolados 19
11.6.2 Unidades industriais 19

Prefácio

A Associação Brasileira de Normas Técnicas (ABNT) é o Fórum Nacional de Normalização. As Normas Brasileiras, cujo conteúdo é de responsabilidade dos Comitês Brasileiros (ABNT/CB), dos Organismos de Normalização Setorial (ABNT/ONS) e das Comissões de Estudo Especiais Temporárias (ABNT/CEET), são elaboradas por Comissões de Estudo (CE), formadas por representantes dos setores envolvidos, delas fazendo parte: produtores, consumidores e neutros (universidades, laboratórios e outros).

A ABNT NBR 14653-5 foi elaborada no Comitê Brasileiro de Construção Civil (ABNT/CB-02), pela Comissão de Estudo de Avaliação na Construção Civil (CE-02:134.02). O Projeto circulou em Consulta Nacional conforme Edital nº 12, de 30.12.2005, com o número de Projeto 02:134.02-001/5.

Esta Norma cancela e substitui a ABNT NBR 8977:1985.

Esta Norma, sob o título geral "Avaliação de bens", tem previsão de conter as seguintes partes:

— Parte 1: Procedimentos gerais;

— Parte 2: Imóveis urbanos;

— Parte 3: Imóveis rurais, culturas agrícolas e semoventes;

— Parte 4: Empreendimentos;

— Parte 5: Máquinas, equipamentos, instalações e bens industriais em geral;

— Parte 6: Recursos naturais e ambientais;

— Parte 7: Patrimônios históricos.

Introdução

Esta parte da ABNT NBR 14653 visa detalhar e complementar os procedimentos gerais estipulados na ABNT NBR 14653-1, que é a norma-pua, nos aspectos que dizem respeito à avaliação de máquinas, equipamentos, instalações e bens industriais em geral. Além dos procedimentos para as avaliações destes bens, apresenta procedimentos específicos para a avaliação de valores em riscos, avaliação para comércio exterior e reavaliação de ativos imobilizados.

Este documento é cópia do original, assinado digitalmente por JULIO KAHAN MANDEL e Tribunal de Justica do Estado de Sao Paulo, protocolado em 28/11/2019 às 22:15 , sob o número WPLA19700627870
Para conferir o original, acesse o site https://esaj.tjsp.jus.br/pastadigital/pg/abrirConferenciaDocumento.do, informe o processo 1000339-55.2019.8.26.0428 e código 75C47CB.

Avaliação de bens
Parte 5: Máquinas, equipamentos, instalações e bens industriais em geral

1 Objetivo

Esta parte da NBR 14653 fixa as diretrizes para a avaliação de empreendimentos quanto a:

a) classificação da sua natureza;

b) instituição de terminologia, definições, símbolos e abreviaturas;

c) descrição das atividades básicas;

d) definição da metodologia básica;

e) especificação das avaliações;

f) requisitos básicos de laudos e pareceres técnicos de avaliação.

2 Referências normativas

As normas relacionadas a seguir contêm disposições que, ao serem citadas neste texto, constituem prescrições para esta parte da ABNT NBR 14653. As edições indicadas estavam em vigor no momento desta publicação. Como toda norma está sujeita a revisão, recomenda-se àqueles que realizam acordos com base nesta que verifiquem a conveniência de se usarem as edições mais recentes das normas citadas a seguir. A ABNT possui a informação das normas em vigor em um dado momento.

Lei nº 6.404, de 15/12/1976, que dispõe sobre as Sociedades por Ação.

Decreto Federal 81.621, de 03/05/78, que aprova o Quadro Geral de Unidades de Medida.

ABNT NBR 14653-1:2001 – Avaliação de bens – Parte 1: Procedimentos gerais.

ABNT NBR 14653-2:2004 – Avaliação de bens – Parte 2: Imóveis urbanos.

ABNT NBR 14653-3:2004 – Avaliação de bens – Parte 3: Imóveis rurais.

ABNT NBR 14653-4:2002 – Avaliação de bens – Parte 4: Empreendimentos.

3 Definições

Para os efeitos desta parte da ABNT NBR 14653 aplicam-se as definições da ABNT NBR 14653-1 e as seguintes:

3.1 bem similar: Bem com características relevantes na formação de valor, equivalentes às do avaliando, tais como função, desempenho operacional e estrutura construtiva.

©ABNT 2006 - Todos os direitos reservados

3.2 custo direto de instalação: Recursos monetários referentes aos gastos de montagem, bases e estruturas específicas de apoio, fretes, taxas e impostos diretos.

3.3 custo indireto de instalação: Recursos monetários referentes a projetos, gerenciamento da montagem, "start-up", taxas e impostos inerentes e despesas financeiras.

3.4 depreciação inicial: Perda de valor de um bem em função da descaracterização do bem como novo.

3.5 depreciação por desmontagem: Depreciação de um bem devido a efeitos cíclicos decorrentes dos trabalhos normais necessários à remoção do equipamento.

3.6 equipamento: Qualquer unidade auxiliar componente de máquina.

3.7 goodwill: Diferença, quando positiva, entre o valor econômico e o valor patrimonial, aplicável a uma unidade industrial.

3.8 idade aparente: Idade estimada de um bem, em função de suas características e estado de conservação no momento da vistoria.

3.9 instalações: Conjunto de materiais, sistemas, redes, equipamentos e serviços, para apoio operacional a uma máquina isolada, linha de produção ou unidade industrial, conforme o grau de agregação.

3.10 linha de produção: Conjunto de bens (máquinas, equipamentos, acessórios, dispositivos e instalações, entre outros) integrados em um processo produtivo.

3.11 máquina: Todo e qualquer aparelho, composto por um ou mais equipamentos, destinado a executar uma ou mais funções específicas a um trabalho ou à produção industrial.

3.12 manutenção: Conjunto de ações preventivas ou corretivas necessárias para preservar as condições normais de utilização de um bem.

3.13 manutenção corretiva: Conjunto de ações que visam corrigir falhas operacionais de um bem.

3.14 manutenção preventiva: Conjunto de ações de caráter programado em um bem, envolvendo a inspeção ou troca prévia de componentes, de acordo com planejamento que vise garantir o seu perfeito funcionamento.

3.15 manutenção preditiva: Conjunto de ações de caráter programado em um bem, por meio de monitoramento contínuo de seus componentes e com o auxílio de inspeção não destrutiva (análise de vibrações, termografia, entre outros).

3.16 módulo: Conjunto de máquinas, equipamentos e instalações que constitui uma unidade integrada a um processo, segmento ou etapa de produção e que pode ser montado ou fabricado externamente (exemplos: city-gates, subestação elétrica compacta, turbinas e outros).

3.17 preço de liquidação forçada: Quantia auferível pelo bem na hipótese de uma venda compulsória ou em prazo menor que o médio de absorção pelo mercado.

3.18 salvado: Objeto que se consegue resgatar de um sinistro e que ainda possui valor.

3.19 seguro: Transferência de risco garantida por contrato, pela qual uma das partes se obriga, mediante cobrança de prêmio, a indenizar a outra pela ocorrência de sinistro coberto pela apólice.

3.20 sinistro: Evento que causa perda financeira.

3.21 sistema: Conjunto de máquinas, equipamentos e instalações para serviços específicos da unidade industrial. Exemplo: sistema de vapor, elétrico, ar comprimido etc.

 ©ABNT 2006 - Todos os direitos reservados

3.22 sistema integrado: Conjunto de máquinas ou equipamentos projetado para executar um determinado trabalho ou função, de forma sincronizada, por meio de ligações de qualquer natureza, que é avaliado em grupo.

3.23 unidade industrial: Conjunto de terreno, infra-estruturas, edificações e benfeitorias, máquinas, equipamentos, instalações, móveis e utensílios, destinados à produção industrial.

3.24 valor de desmonte: Custo de reedição no fornecedor de um bem ou conjunto de bens, deduzidas as despesas de desmontagem, remoção, revisão, recondicionamento e comercialização.

3.25 valor de mercado para compra: Valor provável pelo qual o proprietário industrial reporia um bem isolado no mercado, no estado em que se encontra. Exemplo: aquisição de máquinas operatrizes pela indústria no mercado de usados.

3.26 valor de mercado para venda: Valor provável que o proprietário industrial de um bem isolado obteria no mercado para a sua venda no estado e no local em que se encontra.

3.27 valor de sucata: Valor de mercado dos materiais reaproveitáveis de um bem, na condição de desativação, sem que estes sejam utilizados para fins produtivos.

3.28 valor econômico: Valor presente da renda líquida auferível pelo módulo ou unidade industrial, durante sua vida econômica, a uma taxa de desconto correspondente ao custo de oportunidade de igual risco.

3.29 valor em uso: Valor de um bem, em condições de operação, no estado atual, como uma parte integrante útil de uma indústria, incluídos, quando pertinentes, as despesas de projeto, embalagem, impostos, fretes e montagem.

3.30 valor em risco: Valor representativo da parcela do bem que se deseja segurar e que pode corresponder ao valor máximo segurável.

4 Símbolos e abreviaturas

As notações adotadas pelo engenheiro de avaliações devem ser devidamente explicitadas no laudo ou parecer técnico, indicando-se também suas respectivas unidades de medida, de acordo com o Decreto Federal 81.621 de 03/05/78.

5 Classificação

5.1 Generalidades

5.1.1 Classificação dos setores econômicos

a) primário:

- extrativo mineral;
- extrativo vegetal;
- extrativo animal (exemplo: pesca);
- agricultura e pecuária.

©ABNT 2006 - Todos os direitos reservados

b) secundário:

- indústria de base (exemplos: siderurgia, refinaria);
- indústria de transformação:
  - indústria de bens intermediários (exemplo: autopeças);
  - indústria de bens de capital (exemplos: máquinas operatrizes, escavadeiras);
  - indústria de bens de consumo (exemplos: vestuário, alimentação);
    - bens duráveis (exemplo: automóvel);
    - bens não duráveis (exemplo: alimentos);
- construção civil;
- transportes;
- comunicações.

c) terciário:

- comércio;
- serviços:
  - educação;
  - saúde;
  - segurança;
  - serviços públicos;
  - entretenimento;
  - pesquisa.

5.2 Classificação das máquinas, equipamentos, instalações e bens industriais em geral

5.2.1 Segundo o tipo do bem

a) máquinas;

b) equipamentos;

c) acessórios, dispositivos e gabaritos;

d) ferramentas, moldes e estampos;

e) instalações;

f) veículos de transporte;

g) móveis e utensílios.

 ©ABNT 2006 - Todos os direitos reservados

Este documento é cópia do original, assinado digitalmente por JULIO KAHAN MANDEL e Tribunal de Justica do Estado de Sao Paulo, protocolado em 28/11/2019 às 22:15 , sob o número WPLA19700627870
Para conferir o original, acesse o site https://esaj.tjsp.jus.br/pastadigital/pg/abrirConferenciaDocumento.do, informe o processo 1000339-55.2019.8.26.0428 e código 75C47CB.

5.2.2 Segundo a situação dos bens

a) bens isolados, instalados ou não;

b) bens instalados, integrados no processo de unidade industrial.

5.3 Classificação dos bens correntes em unidades industriais

5.3.1 Terreno

a) residencial (vilas operárias, manufaturas domésticas, entre outros);

b) comercial e de serviços (armazéns, lojas, áreas administrativas, entre outros);

c) industrial;

d) agroindustrial.

5.3.2 Infra-estrutura

a) terraplenagem;

b) sistema de captação, tratamento, reservação e distribuição de águas (potável, resfriamento, geração de vapor, limpeza, incêndio etc.);

c) sistemas de coleta, tratamento e disposição de esgotos sanitários;

d) sistemas de coleta, tratamento e disposição de resíduos industriais;

e) sistema de drenagem de águas pluviais;

f) sistema de iluminação externa;

g) sistema viário (vias externas, estacionamentos, pátios de manobra, calçadas, pontes, vias permanentes ferroviárias, canais, entre outros);

h) fechamentos laterais (muros, cercas, entre outros);

i) sistemas de segurança patrimonial;

j) sistemas de prevenção e combate a incêndios.

5.3.3 Edificações

a) residenciais (vilas operárias, manufaturas domésticas, entre outros);

b) comerciais e de serviços (armazéns, lojas, prédios administrativos, entre outros);

c) industriais (cabines de força; casas de balança, laboratórios, galpões e edifícios de produção, construções especiais entre outros);

d) agroindustriais (armazéns de grãos, silos entre outros).

©ABNT 2006 - Todos os direitos reservados

5.3.4 Máquinas, equipamentos e acessórios

a) máquinas isoladas;

b) ferramentas;

c) sistemas de acionamento (motores, turbinas, entre outros);

d) sistemas de controle externos à máquina (painéis eletroeletrônicos, centro de controle de motores, entre outros);

e) sistemas de automação;

f) sistemas de transporte (correias transportadoras, pontes rolantes, teleféricos, entre outros);

g) sistemas de armazenagem (tanques, silos, entre outros);

h) sistemas integrados de produção (plataformas de exploração de petróleo, produção de ácido sulfúrico, centrais termoelétricas, entre outros);

i) outros dispositivos acessórios da produção.

5.3.5 Sistemas de utilidades

a) de água industrial;

b) de vapor;

c) de arrefecimento;

d) de energia elétrica (geração, transmissão e distribuição);

e) de ar comprimido;

f) de combustíveis;

g) de efluentes industriais;

h) outros (extração por solventes, catalisadores, entre outros).

5.3.6 Veículos de transporte

5.3.6.1 Terrestre

a) automóveis;

b) ônibus;

c) motocicletas, bicicletas, triciclos, reboques e afins;

d) utilitários leves;

e) caminhões;

f) empilhadeiras;

©ABNT 2006 - Todos os direitos reservados

g) veículos fora de estrada (tratores, colhedadeiras, escavadeiras, motoniveladoras, carregadeiras, caminhões especiais, entre outros);

h) semoventes.

5.3.6.2 Ferroviário

a) material rodante (locomotivas, vagões, litorinas, autos de linha, trem de controle, entre outros).

5.3.6.3 Marítimo

a) navios;

b) rebocadores/empurradores;

c) balsas, chatas e barcaças;

d) lanchas, escunas, traineiras e outras;

e) botes, escaleres, baleeiras e canoas;

f) cabeas.

5.3.6.4 Aéreo

a) aviões;

b) planadores e assemelhados;

c) helicópteros;

d) dirigíveis.

5.3.6.5 Móveis e utensílios

a) mobiliário;

b) equipamentos de informática e de reprodução;

c) equipamentos de telecomunicação;

d) equipamentos de cozinha e restaurante industrial;

e) equipamentos ambulatoriais;

f) equipamentos de lazer.

6 Procedimentos de excelência

Devem ser seguidos os procedimentos estabelecidos na ABNT NBR 14653-1.

©ABNT 2006 - Todos os direitos reservados

7 Atividades básicas

7.1 O engenheiro de avaliações, em comum acordo com o contratante, deve preliminarmente caracterizar a finalidade, o objeto, o tipo de valor, o alcance e o grau de agregação da avaliação.

7.2 O engenheiro de avaliações deve caracterizar as premissas e os fatores limitantes do trabalho.

7.2.1 Não faz parte do escopo rotineiro dos trabalhos de avaliação a identificação de passivos ambientais, pesquisas dominiais, estudos geotécnicos e o levantamento de dimensões de terrenos e benfeitorias.

7.3 Finalidades básicas:

— avaliações para alienação;

— avaliações para fusões, cisões e incorporações;

— avaliações para leilões;

— avaliações para garantias e penhoras;

— avaliações para seguros;

— avaliações patrimoniais;

— reavaliação de ativos imobilizados;

— avaliações para comércio exterior.

7.3.1 A tabela 1 associa as finalidades das avaliações com o seu grau de agregação e tipos de valor.

Tabela 1 — Finalidades das avaliações e tipos de valor admissíveis

Finalidade	Bem isolado			Módulo industrial ou sistema integrado	Unidade industrial
	Fora do processo industrial		Integrado ao processo industrial (instalado)		
	Não instalado	Instalado			
Alienação	Valor de mercado para venda Valor de desmonte Valor de sucata	Valor de mercado para venda Valor de desmonte Valor de sucata	Valor de mercado para venda Valor de desmonte Valor de sucata	Valor econômico Custo de reedição no destino Valor de desmonte	Valor econômico Custo de reedição no destino Valor de desmonte
Alienação forçada	Preço de liquidação forçada	Preço de liquidação forçada	Preço de liquidação forçada	Preço de liquidação forçada	Preço de liquidação forçada

©ABNT 2006 - Todos os direitos reservados

Este documento é cópia do original, assinado digitalmente por JULIO KAHAN MANDEL e Tribunal de Justica do Estado de Sao Paulo, protocolado em 28/11/2019 às 22:15 , sob o número WPLA19700627870
Para conferir o original, acesse o site https://esaj.tjsp.jus.br/pastadigital/pg/abrirConferenciaDocumento.do, informe o processo 1000339-55.2019.8.26.0428 e código 75C47CB.

Tabela 1 (conclusão)

Finalidade	Bem isolado			Módulo industrial ou sistema integrado	Unidade industrial
	Fora do processo industrial		Integrado ao processo industrial (instalado)		
	Não instalado	Instalado			
Fusão, cisão e incorporação	Valor de mercado para venda Valor de mercado para compra Valor de desmonte Valor de sucata	Valor de mercado para venda Valor de mercado para compra Valor de desmonte Valor de sucata	Valor de mercado para venda Valor de mercado para compra Valor em uso Valor de desmonte Valor de sucata	Valor econômico Valor de mercado para venda Valor de mercado para compra Valor de desmonte Valor de sucata	Valor econômico Valor de mercado para venda Valor de mercado para compra Valor de desmonte Valor de sucata
Garantia e penhora	Valor de mercado para venda Valor de mercado para compra	Valor de mercado para venda Valor de mercado para compra	Custo de reedição Valor de desmonte	Valor econômico Custo de reedição Valor de desmonte	Valor econômico Custo de reedição Valor de desmonte
Seguro	Valor em risco	Valor em risco	Valor em risco	Valor em risco	Valor em risco
Patrimonial e reavaliação de ativos imobilizados	Valor de mercado para compra Custo de reedição Valor de sucata	Valor de mercado para compra Custo de reedição Valor de sucata	Valor de mercado para compra Custo de reedição Valor de sucata	Valor de mercado para compra Custo de reedição Valor de sucata	Valor de mercado para compra Custo de reedição Valor de sucata
Comércio exterior	Custo de reprodução Valor de mercado para compra	Não aplicável	Não aplicável	Custo de reprodução Valor de mercado para compra	Custo de reprodução Valor de mercado para compra

7.4 Tipos de valor

a) para bens isolados:

— valor de mercado

- para venda
- para compra;

custo de reedição:

- no destino;
- no fornecedor;

valor de desmonte;

— valor em risco;

— valor de sucata;

— valor em uso

b) para unidades industriais:

valor econômico;

— valor patrimonial;

— valor em risco;

— valor de desmonte;

— valor em uso.

7.5 Graus de agregação da avaliação:

a) máquina isolada;

b) equipamento;

c) instalação;

d) linha de montagem;

e) módulo;

f) unidade industrial.

7.6 Para requisição e conhecimento da documentação deve reportar-se a 7.1 e 7.2 da ABNT NBR 14653-1:2001 e solicitar, entre outros e quando cabível, os seguintes documentos:

a) máquinas isoladas: manuais, desenhos esquemáticos e documentação de origem. Quando se tratar de máquinas importadas, além dos documentos anteriores, guias de importação;

b) unidades industriais: plantas, leiautes, fluxogramas, inventário técnico disponível, escrituras e documentos dominiais.

7.6.1 Para a identificação do valor em risco, solicitar as plantas de risco.

7.6.2 Para a reavaliação do ativo imobilizado, solicitar a relação dos ativos contábeis para a data-base da avaliação.

7.7 A vistoria deve ser conforme 7.7.1 a 7.7.5.

7.7.1 No caso de avaliação de máquinas isoladas, deve-se relatar se foi possível observá-las em funcionamento.

7.7.2 É imprescindível a vistoria dos bens tangíveis constituintes da unidade industrial e do entorno que a influencia no intuito de caracterizá-la, com o registro de seus atributos físicos e de utilização relevantes para a avaliação.

As máquinas que compõem a unidade industrial devem ser caracterizadas conforme 5.3.4.

7.7.3 Recomenda-se que o engenheiro de avaliações relate as situações por ele identificadas na vistoria, que possam afetar o valor do bem.

7.7.4 Recomenda-se fotografar e caracterizar os elementos mais importantes da avaliação.

7.7.5 A data da vistoria e o autor devem constar no laudo.

7.8 A coleta de dados deve atender 7.8.1 a 7.8.3.

7.8.1 Bens isolados

Devem ser coletados todos os elementos relativos às condições de manutenção do bem ou eventuais reformas e suas, principais características, como: potência, capacidade, dimensões, peso, fabricante, modelo, ano de fabricação e número de série.

7.8.2 Unidades industriais – Inventário técnico

7.8.2.1 O grau de agrupamento do inventário técnico deve se dar ao nível de detalhamento previamente definido na contratação do trabalho.

7.8.2.2 Quando a elaboração do inventário técnico for incumbência do engenheiro de avaliações, este deve explicitar, previamente à contratação, as condições de sua realização e o alcance de sua vistoria.

7.8.2.3 O inventário técnico pode estar vinculado à localização física, a processos de fabricação ou à natureza dos bens.

7.8.2.4 O inventário técnico deve ter detalhamento que permita a coleção e a estimativa de custos compatíveis com a finalidade da avaliação.

7.8.3 Outras informações

Recomenda-se obter, entre outros e quando cabível, as informações descritas em 7.8.3.1 a 7.8.3.3.

7.8.3.1 Vidas úteis e idades dos bens.

7.8.3.2 Estimar custos de frete, instalações e despesas de montagem (para a identificação de valores patrimoniais, reavaliação de ativos e valores em risco).

7.8.3.3 Estimar custos de desmontagem e comercialização (para a identificação do valor de desmonte).

7.9 A escolha da metodologia deve ser conforme 7.9.1 e 7.9.2.

7.9.1 Observar o disposto em 7.5 e na seção 5 da ABNT NBR 14653-1:2001.

7.9.2 O método adotado deve considerar a finalidade da avaliação, conforme o apresentado na tabela 1 e os procedimentos específicos detalhados na seção 11, relativos à identificação do valor patrimonial, do valor de desmonte, do valor em risco e do valor para garantia, à avaliação para comércio exterior, e à reavaliação de ativos.

7.10 A depreciação deve ser conforme 7.10.1 a 7.10.5.

7.10.1 Para a identificação da depreciação, devem ser considerados: a vida remanescente, a vida transcorrida, os valores residuais, o estado de conservação ou a obsolescência do bem, com explicitação do critério de depreciação aplicado, bem como as fontes de referência utilizadas.

7.10.2 O engenheiro de avaliações deve apresentar no laudo o valor dos bens como novos, os custos de reedição e as depreciações utilizadas para cada bem.

7.10.3 Podem ser utilizados como atenção auxiliar, em casos excepcionais, o custo necessário à recomposição do bem ou, ainda, a estimativa da perda de desempenho.

7.10.4 O coeficiente de depreciação deve ser aplicado sobre o valor depreciável.

7.10.5 A depreciação deve considerar as instalações e despesas de montagem do bem, de acordo com as suas particularidades, quando aplicável.

7.11 Pode ser feito arredondamento de até 1%, conforme disposto em 7.7.1 da ABNT NBR 14653-1:2001.

7.12 Na avaliação de máquinas isoladas deve ser realizado um breve diagnóstico quanto à liquidez do bem e, tanto quanto possível, devem ser relatadas as principais características do mercado, inclusive com a identificação da existência de mercado de usados para o bem.

7.13 A identificação deve considerar a previsibilidade de rendas líquidas a serem auferidas pela unidade industrial durante sua vida econômica e corresponde à diferença entre o valor econômico e o patrimonial "Good will". Em caso de apuração de valor negativo, configura-se uma obsolescência econômica. Para a identificação do valor econômico, devem ser utilizados os critérios da ABNT NBR 14653-4.

8 Metodologia aplicável

Para atender às finalidades previstas na tabela 1 e aos procedimentos específicos da seção 11, recomenda-se observar os seguintes métodos definidos na seção 8 da ABNT NBR 14653-1:2001:

a) método comparativo direto de dados de mercado: para máquinas isoladas, apura o valor através de bens similares usados. As características diferentes devem ser tratadas por critérios fundamentados pelo engenheiro de avaliações, contempladas as diferentes funções, desempenhos operacionais (volume de produção, qualidade do produto produzido, custo unitário das peças produzidas), estruturas constitutivas (carcaça, acionamentos e comandos) e itens opcionais, entre outros;

b) método involutivo: apura o valor do terreno da unidade industrial, na impossibilidade de comparações com terrenos de portes similares, com adição dos procedimentos previstos na ABNT NBR 14653-2;

c) método evolutivo: apura o valor do imóvel (terrenos e edificações) nas avaliações patrimoniais de unidades industriais, quando for possível obter o fator de comercialização em mercado semelhante, com adição dos procedimentos previstos na ABNT NBR 14653-2;

d) método da capitalização da renda: apura o valor econômico da unidade industrial, com adição dos procedimentos previstos na ABNT NBR 14653-4;

e) métodos de custos (comparativo direto e quantificação): apuram o valor de preços e benfeitorias, através do custo de reedição. Para máquinas, na impossibilidade de uso do método comparativo direto de dados de mercado, utiliza-se a cotação de preços de bens novos junto a fabricantes destes ou similares, com aplicação da depreciação.

Este documento é cópia do original, assinado digitalmente por JULIO KAHAN MANDEL e Tribunal de Justica do Estado de Sao Paulo, protocolado em 28/11/2019 às 22:15 , sob o número WPLA19700627870
Para conferir o original, acesse o site https://esaj.tjsp.jus.br/pastadigital/pg/abrirConferenciaDocumento.do, informe o processo 1000339-55.2019.8.26.0428 e código 75C47CB.

9 Especificação das avaliações quanto à fundamentação

9.1 O estabelecimento inicial pelo contratante do grau de fundamentação não representa garantia de alcance de graus elevados de fundamentação.

A fundamentação de uma avaliação está relacionada com o emprego do engenheiro de avaliações e depende das informações obtidas junto ao contratante e das disponíveis no mercado, bem como do prazo e recursos contratados para a execução do serviço.

9.2 No caso de informações insuficientes para a utilização dos métodos previstos nesta Norma, o trabalho não deve ser classificado quanto à fundamentação e deve ser considerado parecer técnico, como definido em 3.34 da ABNT NBR 14653-1:2001.

9.2.1 Se a avaliação da unidade industrial não atingir o grau mínimo de fundamentação, deve ser emitido parecer técnico.

9.2.2 Quando não for possível fotografar ou vistoriar um bem isolado objeto de avaliação, deve ser emitido parecer técnico.

9.2.3 Quando forem avaliados diversos bens, a representação fotográfica pode ser efetuada por setores. O nível de exigência deve recair sobre os bens que perfazem 90% do valor total da avaliação.

9.3 Os laudos de uso restrito, conforme 10.3 da NBR 14653-1:2001, podem ser dispensados de especificação, em comum acordo entre as partes.

9.4 Para fins de enquadramento da avaliação de bens isolados em graus de fundamentação, devem ser considerados os critérios da tabela 2. Casos que não sejam previstos na tabela 2 devem ser classificados como pareceres técnicos.

Tabela 2 — Graus de fundamentação para laudos de avaliação de máquinas, equipamentos ou instalações isolados

Item	Descrição	Graus		
		III	II	I
1	Vistoria	Caracterização completa e identificação fotográfica do bem, incluindo seus componentes, acessórios, painéis e acionamentos	Caracterização sintética do bem e seus principais complementos, com fotografias	Caracterização sintética do bem, com fotografia
2	Funcionamento	O funcionamento foi observado pelo engenheiro de avaliações e as condições de produção, eficiência e manutenção estão relatadas no laudo	O funcionamento foi observado pelo engenheiro de avaliações	Não foi possível observar o funcionamento

Tabela 2 (conclusão)

Item	Descrição	Graus		
		III	II	I
3	Fontes de informação e dados de mercado	Para custo de reedição: cotação direta do bem novo no fabricante, para a mesma especificação ou pelo menos três cotações de bens novos similares Para valor de mercado: no mínimo três dados de mercado de bens similares no estado do avaliando As informações e condições de fornecimento devem estar documentadas no laudo	Para custo de reedição: cotação direta do bem novo no fabricante, para a mesma especificação ou pelo menos duas cotações de bens novos similares Para valor de mercado: dois dados de mercado de bens similares no estado do avaliando As informações e condições de fornecimento devem estar relatadas no laudo	Para custo de reedição: uma cotação direta para bem novo similar Para valor de mercado: um dado de mercado de bem similar no estado do avaliando Citada a fonte de informação
4	Depreciação	Implícita no valor de mercado do bem	Calculada por metodologia consagrada	Arbitrada

9.5 No caso de utilização de tratamento de dados com o uso de regressão linear (que será considerado grau III no item 3 da tabela 2), observar o número mínimo de dados de mercado equivalente a (3k + 1), onde k é o número de variáveis independentes.

9.6 Para fins de enquadramento global do laudo em graus de fundamentação, devem ser considerados os critérios de 9.6.1 a 9.6.3.

9.6.1 Na tabela 2 identificam-se três graus (III, II e I) e 4 itens (do 1 ao 4).

9.6.2 O atendimento a cada exigência do grau I terá 1 ponto; do grau II, 2 pontos; e do grau III, 3 pontos.

9.6.3 O enquadramento global do laudo deve considerar a soma de pontos obtidos para o conjunto de itens, atendendo à tabela 3.

Tabela 3 — Enquadramento dos laudos segundo seu grau de fundamentação (avaliação de máquinas, equipamentos ou instalações isolados)

Graus	III	II	I
Pontos mínimos	10	6	4
Restrições	Todos os itens no mínimo no grau II	Itens 2 e 4 no mínimo no grau II e os demais no mínimo no grau I	Todos os itens no mínimo no grau I

9.7 Para fins de enquadramento de unidades industriais em graus de fundamentação, devem ser considerados os critérios da tabela 4. Casos que não sejam previstos na tabela 4 devem ser classificados como pareceres técnicos.

Tabela 4 — Graus de fundamentação para a unidade industrial completa

Item	Descrição	Graus		
		III	II	I
1	Funcionamento	O funcionamento da unidade fabril foi observado pelo engenheiro de avaliações e as condições gerais de produção, eficiência e manutenção estão relatadas no laudo	O funcionamento da unidade fabril foi observado pelo engenheiro de avaliações	Não foi possível observar o funcionamento da unidade fabril
2	Cadastro técnico	Cadastro com identificação de idade e condição de manutenção	Cadastro com identificação de idade	Relação dos bens
3	Máquinas e equipamentos móveis e utensílios	Pelo menos 80% do valor do item no grau III desta parte 5 (tabelas 2 e 3)	Pelo menos 80% do valor do item no mínimo no grau II desta parte 5 (tabelas 2 e 3)	Pelo menos 80% do valor do item no mínimo no grau I desta parte 5 (tabelas 2 e 3)
4	Terrenos	Pelo menos 80% do valor do item no grau III da parte 2 ou parte 3	Pelo menos 80% do valor do item no mínimo no grau II da parte 2 ou parte 3	Pelo menos 80% do valor do item no mínimo no grau I da parte 2 ou parte 3
5	Edificações e infraestrutura	Pelo menos 80% do valor do item no grau III da parte 2 ou parte 3	Pelo menos 80% do valor do item no mínimo no grau II da parte 2 ou parte 3	Pelo menos 80% do valor do item no mínimo no grau I da parte 2 ou parte 3

9.8 Para fins de enquadramento global do laudo em graus de fundamentação, devem ser considerados os critérios descritos em 9.8.1 a 9.8.4.

9.8.1 Na tabela 4 identificam-se três graus (III, II e I) e cinco itens (do 1 ao 5).

9.8.2 Os itens 1 e 2 são apenas restritivos e não contribuem para a pontuação total. Para os itens 3 a 5 o atendimento a cada exigência do grau I terá 1 ponto; do grau II, 2 pontos; e do grau III, 3 pontos.

9.8.3 Os pontos dos itens 3 a 5 devem ser multiplicados pelo percentual de participação do valor dos bens de cada item no valor total da unidade industrial.

9.8.4 O enquadramento global do laudo deve considerar a soma dos pontos obtidos nos itens 3 a 5, atendendo à tabela 5.

Tabela 5 — Enquadramento dos laudos segundo seu grau de fundamentação (unidades industriais)

Graus	III	II	I
Pontos mínimos	2,5	1,5	1
Restrições	Itens 1 e 2 no mínimo no grau III	Itens 1 e 2 no mínimo no grau II	Todos os itens no mínimo no grau I

10 Apresentação do laudo de avaliação

10.1 Laudo de avaliação completo

O laudo de avaliação completo deve conter no mínimo os seguintes itens:

a) identificação do solicitante;

b) finalidade do laudo, quando informado pelo solicitante;

c) tipo de avaliação;

d) grau de agregação da avaliação;

e) pressupostos, ressalvas e fatores limitantes, conforme 7.2 da ABNT NBR 14653-1:2001;

f) identificação e caracterização do bem avaliando, conforme 7.3 da ABNT NBR 14653-1:2001, no que couber;

g) diagnóstico do mercado, conforme 7.7.2 da ABNT NBR 14653-1:2001;

h) indicação da metodologia utilizada;

i) tratamento dos dados e identificação do resultado - explicitar os cálculos efetuados, o campo de arbítrio, se for o caso, e justificativas para o resultado adotado;

j) especificação da avaliação - indicar a especificação atingida, com relação ao grau de fundamentação, conforme seção 9;

k) resultado da avaliação e data de referência, com explicitação da finalidade, objeto, tipo de valor e alcance da avaliação;

l) qualificação legal completa e assinatura dos profissionais responsáveis pela avaliação.

10.2 Laudo de avaliação simplificado

O laudo de avaliação simplificado pode dispensar o descrito nas alíneas d), e) e i) de 10.1.

11 Procedimentos específicos

11.1 Identificação do valor patrimonial

11.1.1 Tem por finalidade apresentar o somatório dos valores individuais dos bens que compõem o objeto da avaliação, sob o enfoque da reposição ou reedição no destino.

Este documento é cópia do original, assinado digitalmente por JULIO KAHAN MANDEL e Tribunal de Justica do Estado de Sao Paulo, protocolado em 28/11/2019 às 22:15 , sob o número WPLA19700627870
Para conferir o original, acesse o site https://esaj.tjsp.jus.br/pastadigital/pg/abrirConferenciaDocumento.do, informe o processo 1000339-55.2019.8.26.0428 e código 75C47CB.

Este procedimento para a avaliação de processo, módulo ou unidade industrial pode não refletir o seu valor de mercado, que deve ser estimado pela conciliação do seu valor econômico (cujos procedimentos estão detalhados na ABNT NBR 14653-4) com o seu valor de desmonte.

11.1.2 São recomendáveis nesse tipo de avaliação, conforme a natureza dos bens e da avaliação, os seguintes critérios:

— terrenos: avaliar preferencialmente pelo método comparativo direto de dados de mercado (reportar-se às ABNT NBR 14653-2 ou ABNT NBR 14653-3);

— infra-estruturas e sistemas de utilidades: avaliar pelos métodos de custo definidos na NBR 14653-1. A estimativa de custos deve ser fundamentada pelo engenheiro de avaliações, tomando como base a documentação técnica (memorial descritivo, especificações, plantas as-built, quantitativos e outros), disponibilizada pelo contratante;

— edificações: avaliar, em geral, pelos métodos de custo definidos na ABNT NBR 14653-1 e ABNT NBR 14653-2;

— máquinas e equipamentos: avaliar preferencialmente pelo método comparativo direto de dados de mercado. Quando não for possível, avaliar pelos métodos de custo definidos nesta parte da ABNT NBR 14653;

— moldes, estampos e ferramentas: avaliar preferencialmente pelos métodos de custo;

— veículos de transporte: avaliar preferencialmente pelo método comparativo direto de dados de mercado;

— móveis e utensílios: avaliar preferencialmente pelo método comparativo direto de dados de mercado.

11.1.3 Para bens que são avaliados por comparação direta, devem ser citadas as fontes de consulta e os dados de mercado. No caso de ser utilizada a cotação de preços, devem ser explicitados os preços, as fontes utilizadas e as respectivas condições de fornecimento.

11.1.4 Na impossibilidade da avaliação do terreno pelo método comparativo direto de dados de mercado, pode ser utilizado o método involutivo, que reflita o valor da gleba para seu aproveitamento eficiente.

11.1.5 Em áreas de extrema valorização, o valor do terreno pode conduzir ao valor de desmonte dos demais bens.

11.2 Identificação do valor de desmonte da unidade industrial

Quando a unidade industrial for suposta inviável, deve ser avaliada pelo enfoque de venda de seus bens constituintes, com os seguintes procedimentos:

— valor do imóvel (terrenos, infra-estruturas e benfeitorias): consideram-se as condições de imóveis similares no mercado, aplicando-se o método comparativo direto de dados de mercado ou o método evolutivo. O engenheiro de avaliações deve prestar atenção especial às infra-estruturas e prédios específicos, no que tange a sua liquidez e custos de adaptação para outros usos;

— valor de máquinas e equipamentos: devem ser observadas as condições de comercialização. Para máquinas avaliadas pelo método comparativo direto de dados de mercado, deve ser identificado o valor de mercado para venda. Para as demais, devem ser identificados os valores de desmonte, os quais consideram as respectivas despesas de desmontagem, remoção, revisão, recondicionamento e comercialização.

©ABNT 2006 - Todos os direitos reservados

11.3 Avaliação de valores em risco

11.3.1 O valor em risco compreende o somatório dos valores necessários à reposição ou reconstrução dos seguintes bens:

— sistemas de utilidades;

— edificações e suas instalações;

— máquinas, móveis, utensílios, equipamentos e suas instalações;

— mercadorias e matérias-primas.

11.3.2 Sempre que possível, devem ser identificados os valores de mercado para reposição dos bens, com a utilização do método comparativo direto de dados de mercado. Devem ser acrescentados os dispêndios necessários para suas instalações (frete, base, interligações e colocação em marcha). Os resultados apurados correspondem aos valores em risco destes bens.

11.3.3 Caso o bem não possa ser recolocado nas condições em que se encontra ou se encontrava, de forma a permitir a aplicação de 11.3.2, utiliza-se o custo de reedição (conhecido no mercado segurador como "valor atual").

11.3.4 A avaliação para esta finalidade deve refletir a reposição dos bens nas condições em que se encontram, com a consideração dos gastos com instalações e montagem.

11.3.5 O engenheiro de avaliações deve relacionar os bens a serem avaliados dentro do objeto da sua contratação.

11.3.6 O inventário físico dos bens em risco deve estar relacionado à uma planta de localização ou desenho esquemático.

11.3.7 Para este tipo de avaliação, o valor do terreno deve ser desconsiderado.

11.3.8 Para este tipo de avaliação, o valor das fundações é usualmente desconsiderado.

Caso seja solicitado, podem ser apresentados os valores do prédio nas duas condições (com e sem fundações).

11.3.9 Para avaliação das edificações, deve ser utilizado o método da quantificação de custo, definido na ABNT NBR 14653-1 e detalhado na ABNT NBR 14653-2.

11.3.10 Para a avaliação de produtos, acabados ou não, devem ser considerados o estágio de sua produção e seus correspondentes custos.

11.3.11 Em caso de avaliação decorrente de sinistro, o engenheiro de avaliações deve: identificar os indícios causadores, apurar, a partir da reclamação do segurado, a extensão dos danos; fixar o valor do prejuízo e avaliar o salvado. O engenheiro de avaliações deve relacionar os bens a serem avaliados, dentro do objeto da sua contratação.

11.4 Avaliação de bens para comércio exterior

11.4.1 No comércio exterior, as situações em que serão requeridas as avaliações de bens são:

— perícia aduaneira;

— admissão ou exportação temporária;

— importação de máquinas usadas.

©ABNT 2006 - Todos os direitos reservados

11.4.2 A vistoria no país de origem deve ser realizada pelo engenheiro responsável. Quando efetuada por terceiros, deve ser explicitada no laudo, sem eximir a responsabilidade do autor.

11.5 Reavaliação de ativos imobilizados

11.5.1 Tem por finalidade identificar para cada um dos bens da conta que se pretende reavaliar os seus respectivos valores, sob o enfoque da reposição ou reedição no destino, conforme os critérios da avaliação patrimonial.

11.5.2 Devem ser apresentadas as expectativas de vida remanescente dos bens avaliandos.

11.5.3 A conciliação deve atender 11.5.3.1 a 11.5.3.4.

11.5.3.1 Para a reavaliação de ativos imobilizados, deve ser preliminarmente realizada a conciliação físico-contábil, que tem como objetivo correlacionar os bens identificados fisicamente com aqueles dos arquivos contábeis.

11.5.3.2 A conciliação pode gerar até três situações:

a) bens conciliados – existem fisicamente e nos ativos imobilizados;

b) sobras contábeis – existem nos ativos imobilizados, mas não fisicamente;

c) sobras físicas – são identificados fisicamente, mas não constam nos ativos imobilizados.

11.5.3.3 A conciliação deve refletir a movimentação patrimonial até a data de referência da avaliação.

11.5.3.4 Recomenda-se que a conciliação seja efetuada em conjunto com o responsável pelo controle patrimonial do ativo imobilizado.

11.6 Avaliações para garantia

11.6.1 Máquinas e equipamentos isolados

11.6.1.1 São exemplos de máquinas e equipamentos isolados: máquinas operatrizes, teares, empilhadeiras, guindastes, máquinas injetoras, compressores, caldeiras, máquinas gráficas, fornos, transformadores, equipamentos elétricos, veículos, equipamento hospitalar, entre outros.

11.6.1.2 Sempre que houver mercado para o bem usado, é recomendável a utilização do método comparativo direto de dados de mercado, caso contrário, devem ser apurados os custos de reedição ou de substituição.

11.6.1.3 Devem ser identificados, em todos os casos, o valor em uso e o valor de desmonte.

11.6.2 Unidades industriais

11.6.2.1 São exemplos de unidades industriais: usinas de açúcar e álcool, refinaria de petróleo, fábrica de papel e celulose, usina siderúrgica, forjaria, fábrica de autopeças, lacelagem, estação de tratamento, entre outros.

11.6.2.2 É recomendável, consideradas as condições contratuais, do trabalho, a identificação do valor econômico como empreendimento, do valor patrimonial e do valor de desmonte.

11.6.2.3 No caso da identificação do valor econômico e do valor de desmonte da unidade industrial como empreendimento, deve ser observada a NBR 14653-4.

11.6.2.4 Para a identificação do valor econômico, no caso de unidades paralisadas ou desativadas, devem ser considerados os valores e prazos necessários à reativação, no fluxo de caixa do empreendimento.

©ABNT 2006 - Todos os direitos reservados

Este documento é cópia do original, assinado digitalmente por JULIO KAHAN MANDEL e Tribunal de Justica do Estado de Sao Paulo, protocolado em 28/11/2019 às 22:15 , sob o número WPLA19700627870
Para conferir o original, acesse o site https://esaj.tjsp.jus.br/pastadigital/pg/abrirConferenciaDocumento.do, informe o processo 1000339-55.2019.8.26.0428 e código 75C47CB.

SOPARCONSULT

ANEXO 05

CREDENCIAMENTO / HABILITAÇÃO / ART

SOPARCONSULT Consultores Empresariais Ltda
Rua XV de Novembro, 944 – conj 113 – Piracicaba-SP CEP 13.400.370 fone/fax: 19-34229811 e-mail: soparconsult@uol.com.br

Este documento é cópia do original, assinado digitalmente por JULIO KAHAN MANDEL e Tribunal de Justica do Estado de Sao Paulo, protocolado em 28/11/2019 às 22:15 , sob o número WPLA19700627870
Para conferir o original, acesse o site https://esaj.tjsp.jus.br/pastadigital/pg/abrirConferenciaDocumento.do, informe o processo 1000339-55.2019.8.26.0428 e código 75C47CB.

SERVIÇO PÚBLICO FEDERAL
CONSELHO REGIONAL DE ENGENHARIA E AGRONOMIA
DO ESTADO DE SÃO PAULO - CREA-SP

CERTIDÃO DE REGISTRO DE PESSOA JURÍDICA

Número da Certidão: *CI - 2030633/2019* ***Válida até:*** *31/12/2019*
Processo (Sipro): *F-016073/1999*

CERTIFICAMOS, que a pessoa jurídica abaixo citada se encontra registrada neste Conselho, para atividades técnicas limitadas a competência legal de seus responsáveis técnicos, nos termos da Lei nº 5.194 de 24 de dezembro de 1966.

CERTIFICAMOS, ainda, face ao estabelecido no artigo 68 da referida Lei, que a pessoa jurídica mencionada, bem como seus responsáveis técnicos anotados não se encontram em débito com o CREA-SP. **CERTIFICAMOS,** mais, que a certidão não concede a empresa o direito de executar quaisquer serviços técnicos sem a participação real, efetiva e insofismável dos responsáveis técnicos abaixo citados, e que perderá a sua validade se ocorrer qualquer modificação nos dados cadastrais nela contidos, após a data de sua expedição.

Razão Social: SOPARCONSULT CONSULTORES EMPRESARIAIS LTDA

CNPJ: 03.244.123/0001-66

Endereço: Rua XV DE NOVEMBRO, 944 11° ANDAR, SALA 113
CENTRO
13400-911 - Piracicaba - SP

Número de registro no CREA-SP: 1068124 **Data do registro:** 28/07/1999

Capital Social: R$ **********5.000,00 reais

Observação:

Sem restrições

Objetivo Social:

Prestação de: a) Avaliação de bens móveis e imóveis, urbanos e rurais, comerciais, industriais, de acordo com as normas e procedimentos da engenharia de avaliação, suportado por laudos técnicos; b) Organização do ativo imobilizado de empresas em geral - inventário fisico, emplacamento e conciliação de bens; c) Serviços de consultoria e assessoria nas áreas de administração finanças e engenharia.

Responsável(is) Técnico(s):

Nome: *ANTONIO TRAVAGLINI*

Título(s) e atribuição(ões):

ENGENHEIRO AGRÔNOMO

do Decreto 23196, de 12 de outubro de 1933 e do artigo 37, do Decreto Federal 23569, de 11 de dezembro de 1933.

Este documento é cópia do original, assinado digitalmente por JULIO KAHAN MANDEL e Tribunal de Justica do Estado de Sao Paulo, protocolado em 28/11/2019 às 22:15 , sob o número WPLA19700627870
Para conferir o original, acesse o site https://esaj.tjsp.jus.br/pastadigital/pg/abrirConferenciaDocumento.do, informe o processo 1000339-55.2019.8.26.0428 e código 75C47CB.

SERVIÇO PÚBLICO FEDERAL
CONSELHO REGIONAL DE ENGENHARIA E AGRONOMIA
DO ESTADO DE SÃO PAULO - CREA-SP

Origem do Registro: *CREA-SP* ***Número do Registro (CREASP):*** *0600200815*
Registro Nacional: *2605297578*
Data de Início da Responsabilidade Técnica: *27/04/2016*

Nome: *LUCIO ANTONIO LEMES*
Título(s) e atribuição(ões):

ENGENHEIRO CIVIL
Do artigo 7º da Resolução 218, de 29 de junho de 1973, do CONFEA.

ENGENHEIRO DE SEGURANÇA DO TRABALHO
do art. 4 da Resolucao 325 de 27 de novembro de 1987 do CONFEA.

Origem do Registro: *CREA-SP* ***Número do Registro (CREASP):*** *0601035461*
Registro Nacional: *2604746182*
Data de Início da Responsabilidade Técnica: *11/04/2017*

Nome: *PAULO HENRIQUE DE GODOY*
Título(s) e atribuição(ões):

ENGENHEIRO MECÂNICO
Do artigo 12, da Resolução 218, de 29 de junho de 1973, do CONFEA.

ENGENHEIRO DE SEGURANÇA DO TRABALHO
Do artigo 4º, da Resolução 359, de 31 de julho de 1991, do CONFEA.

Origem do Registro: *CREA-SP* ***Número do Registro (CREASP):*** *5060345412*
Registro Nacional: *2606698819*
Data de Início da Responsabilidade Técnica: *11/04/2017*

****

Esta certidão não quita nem invalida qualquer débito ou infração em nome da empresa e/ou profissional(is), e perderá sua validade caso ocorram quaisquer alterações em seus dados acima descritos.

A falsificação deste documento constitui-se em crime previsto no Código Penal Brasileiro, sujeitando o(a) autor(a) à competente ação penal e/ou processo ético respectivo.

Este documento é cópia do original, assinado digitalmente por JULIO KAHAN MANDEL e Tribunal de Justica do Estado de Sao Paulo, protocolado em 28/11/2019 às 22:15 , sob o número WPLA19700627870
Para conferir o original, acesse o site https://esaj.tjsp.jus.br/pastadigital/pg/abrirConferenciaDocumento.do, informe o processo 1000339-55.2019.8.26.0428 e código 75C47CB.

SERVIÇO PÚBLICO FEDERAL
CONSELHO REGIONAL DE ENGENHARIA E AGRONOMIA
DO ESTADO DE SÃO PAULO - CREA-SP

A autenticidade desta certidão deverá ser verificada no site: www.creasp.org.br

Código de controle da certidão: 5306370c-a146-4f5f-b539-7fc7dc638995.

Situação cadastral extraída em 27/03/2019 13:13:02.

Emitida via Serviços Online.

*Em caso de dúvidas, consulte 0800171811, ou site www.creasp.org.br, link Atendimento/Fale Conosco, ou ainda através da unidade **UGI PIRACICABA,** situada à **Rua: IPIRANGA, 166, , CENTRO, PIRACICABA-SP, CEP: 13400-480,** ou procure a unidade de atendimento mais próxima.*

SÃO PAULO, 27 de março de 2019

Este documento é cópia do original, assinado digitalmente por JULIO KAHAN MANDEL e Tribunal de Justica do Estado de Sao Paulo, protocolado em 28/11/2019 às 22:15 , sob o número WPLA19700627870
Para conferir o original, acesse o site https://esaj.tjsp.jus.br/pastadigital/pg/abrirConferenciaDocumento.do, informe o processo 1000339-55.2019.8.26.0428 e código 75C47CB.

Resolução nº 1.025/2009 - Anexo I - Modelo A

Anotação de Responsabilidade Técnica - ART
Lei nº 6.496, de 7 de dezembro de 1977
Conselho Regional de Engenharia e Agronomia do Estado de São Paulo

CREA-SP

ART de Obra ou Serviço
28027230190352402

1. Responsável Técnico

LUCIO ANTONIO LEMES

Titulo Profissional: Engenheiro Civil, Engenheiro de Segurança do Trabalho — RNP: 2604746182

Registro: 0601035461-SP

Empresa Contratada: SOPARCONSULT CONSULTORES EMPRESARIAIS LTDA — Registro: 1068124-SP

2. Dados do Contrato

Contratante: FERTILIZANTES HERINGER S.A. — CPF/CNPJ: 22.266.175/0001-88

Endereço: Rua IDALINO CARVALHO — N°: 0

Complemento: — Bairro: PARQUE INDUSTRIAL

Cidade: Viana — UF: ES — CEP: 29136-519

Contrato: — Celebrado em: 01/03/2019 — Vinculada à Art n°:

Valor: R$ 3.000,00 — Tipo de Contratante: Pessoa Juridica de Direito Privado

Ação Institucional:

3. Dados da Obra Serviço

Endereço: Rua XV DE NOVEMBRO — N°: 944

Complemento: SALA 113 — Bairro: CENTRO

Cidade: Piracicaba — UF: SP — CEP: 13400-370

Data de Início: 01/03/2019

Previsão de Término: 01/04/2019

Coordenadas Geográficas:

Finalidade: Outro — Código:

CPF/CNPJ:

4. Atividade Técnica

			Quantidade	Unidade
Consultoria 1	Avaliação	Edificação	16,00000	unidade

Após a conclusão das atividades técnicas o profissional deverá proceder a baixa desta ART

5. Observações

Trata-se de elaboração de laudo de avaliação patrimonial

6. Declarações

Acessibilidade: Declaro que as regras de acessibilidade previstas nas normas técnicas da ABNT, na legislação especifica e no Decreto nº 5.296, de 2 de dezembro de 2004, não se aplicam às atividades profissionais acima relacionadas.

Este documento é cópia do original, assinado digitalmente por JULIO KAHAN MANDEL e Tribunal de Justica do Estado de Sao Paulo, protocolado em 28/11/2019 às 22:15 , sob o número WPLA19700627870
Para conferir o original, acesse o site https://esaj.tjsp.jus.br/pastadigital/pg/abrirConferenciaDocumento.do, informe o processo 1000339-55.2019.8.26.0428 e código 75C47CB.

Resolução nº 1.025/2009 - Anexo I - Modelo A

7. Entidade de Classe

42 - PIRACICABA - ASSOCIAÇÃO DOS ENGENHEIROS E ARQUITETOS DE PIRACICABA

8. Assinaturas

Declaro serem verdadeiras as informações acima

_____ _____ de _____ de _____
Local data

LUCIO ANTONIO LEMES - CPF: 601.018.658-72

FERTILIZANTES HERINGER S.A. - CPF/CNPJ: 22.266.175/0001-88

9. Informações

- A presente ART encontra-se devidamente quitada conforme dados constantes no rodapé-versão do sistema, certificada pelo *Nosso Número*.

- A autenticidade deste documento pode ser verificada no site www.creasp.org.br ou www.confea.org.br

- A guarda da via assinada da ART será de responsabilidade do profissional e do contratante com o objetivo de documentar o vínculo contratual.

www.creasp.org.br
Tel: 0800 17 18 11
E-mail: acessar link Fale Conosco do site acima

CREA-SP

Valor ART R$ 85,96 Registrada em: 25/03/2019 Valor Pago R$ 85,96 Nosso Numero: 28027230190352402 Versão do sistema

Impresso em: 26/03/2019 13:27:25

Este documento é cópia do original, assinado digitalmente por JULIO KAHAN MANDEL e Tribunal de Justica do Estado de Sao Paulo, protocolado em 28/11/2019 às 22:15 , sob o número WPLA19700627870
Para conferir o original, acesse o site https://esaj.tjsp.jus.br/pastadigital/pg/abrirConferenciaDocumento.do, informe o processo 1000339-55.2019.8.26.0428 e código 75C47CB.

Resolução nº 1.025/2009 - Anexo I - Modelo A

Anotação de Responsabilidade Técnica - ART
Lei nº 6.496, de 7 de dezembro de 1977
Conselho Regional de Engenharia e Agronomia do Estado de São Paulo

CREA-SP

ART de Obra ou Serviço
28027230190352643

1. Responsável Técnico

PAULO HENRIQUE DE GODOY

Titulo Profissional: Engenheiro Mecânico, Engenheiro de Segurança do Trabalho

RNP: 2606698819

Registro: 5060345412-SP

Empresa Contratada: SOPARCONSULT CONSULTORES EMPRESARIAIS LTDA

Registro: 1068124-SP

2. Dados do Contrato

Contratante: FERTILIZANTES HERINGER S.A.

CPF/CNPJ: 22.266.175/0001-88

Endereço: Rua IDALINO CARVALHO

N°: 0

Complemento:

Bairro: PARQUE INDUSTRIAL

Cidade: Viana

UF: ES

CEP: 29136-519

Contrato:

Celebrado em: 01/03/2019

Vinculada à Art n°:

Valor: R$ 3.000,00

Tipo de Contratante: Pessoa Jurídica de Direito Privado

Ação Institucional:

3. Dados da Obra Serviço

Endereço: Rua XV DE NOVEMBRO

N°: 944

Complemento: SALA 113

Bairro: CENTRO

Cidade: Piracicaba

UF: SP

CEP: 13400-370

Data de Inicio: 01/03/2019

Previsão de Término: 01/04/2019

Coordenadas Geográficas:

Finalidade:

Código:

CPF/CNPJ:

4. Atividade Técnica

			Quantidade	Unidade
Consultoria				
1	**Avaliação**	**Instalações Industriais e Mecânicas**	**16,00000**	**unidade**

Após a conclusão das atividades técnicas o profissional deverá proceder a baixa desta ART

5. Observações

Trata-se de elaboração de laudo de avaliação patrimonial.

6. Declarações

Acessibilidade: Declaro que as regras de acessibilidade previstas nas normas técnicas da ABNT, na legislação específica e no Decreto nº 5.296, de 2 de dezembro de 2004, não se aplicam às atividades profissionais acima relacionadas.

Este documento é cópia do original, assinado digitalmente por JULIO KAHAN MANDEL e Tribunal de Justica do Estado de Sao Paulo, protocolado em 28/11/2019 às 22:15 , sob o número WPLA19700627870
Para conferir o original, acesse o site https://esaj.tjsp.jus.br/pastadigital/pg/abrirConferenciaDocumento.do, informe o processo 1000339-55.2019.8.26.0428 e código 75C47CB.

7. Entidade de Classe

42 - PIRACICABA - ASSOCIAÇÃO DOS ENGENHEIROS E ARQUITETOS DE PIRACICABA

8. Assinaturas

Declaro serem verdadeiras as informações acima

_____ _____ de _____ de _____

Local data

PAULO HENRIQUE DE GODOY - CPF: 154.886.468-41

FERTILIZANTES HERINGER S.A. - CPF/CNPJ: 22.266.175/0001-88

9. Informações

- A presente ART encontra-se devidamente quitada conforme dados constantes no rodapé-versão do sistema, certificada pelo *Nosso Número*.

- A autenticidade deste documento pode ser verificada no site www.creasp.org.br ou www.confea.org.br

- A guarda da via assinada da ART será de responsabilidade do profissional e do contratante com o objetivo de documentar o vínculo contratual.

www.creasp.org.br
Tel: 0800 17 18 11
E-mail: acessar link Fale Conosco do site acima

CREA-SP

Valor ART R$ 85,96 Registrada em: 25/03/2019 Valor Pago R$ 85,96 Nosso Numero: 28027230190352643 Versão do sistema

Impresso em: 26/03/2019 13:34:28

Este documento é cópia do original, assinado digitalmente por JULIO KAHAN MANDEL e Tribunal de Justica do Estado de Sao Paulo, protocolado em 28/11/2019 às 22:15 , sob o número WPLA19700627870
Para conferir o original, acesse o site https://esaj.tjsp.jus.br/pastadigital/pg/abrirConferenciaDocumento.do, informe o processo 1000339-55.2019.8.26.0428 e código 75C47CB.

FERTILIZANTES HERINGER

ANEXO II.2

LAUDO DE AVALIAÇÃO
UNIDADE DOURADOS

Este documento é cópia do original, assinado digitalmente por JULIO KAHAN MANDEL e Tribunal de Justica do Estado de Sao Paulo, protocolado em 28/11/2019 às 22:15 , sob o número WPLA19700627870
Para conferir o original, acesse o site https://esaj.tjsp.jus.br/pastadigital/pg/abrirConferenciaDocumento.do, informe o processo 1000339-55.2019.8.26.0428 e código 75C47CD.

SOPARCONSULT

LAUDO DE AVALIAÇÃO PATRIMONIAL

(UNIDADE: DOURADOS – MS)

FERTILIZANTES HERINGER

DATA BASE: 28 de Fevereiro de 2019

SOPARCONSULT Consultores Empresariais Ltda
Rua XV de Novembro, 944 – conj 113 – Piracicaba-SP CEP 13.400.370 fone/fax: 19-34229811 e-mail: soparconsult@uol.com.br

Este documento é cópia do original, assinado digitalmente por JULIO KAHAN MANDEL e Tribunal de Justica do Estado de Sao Paulo, protocolado em 28/11/2019 às 22:15 , sob o número WPLA19700627870
Para conferir o original, acesse o site https://esaj.tjsp.jus.br/pastadigital/pg/abrirConferenciaDocumento.do, informe o processo 1000339-55.2019.8.26.0428 e código 75C47CD.

SOPARCONSULT

ÍNDICE

01. Sinopse

02. Responsabilidade Técnica

03. Identificação do Proprietário

04. Metodologia

05. Identificação dos imóveis

06. Vistoria e Caracterização dos imóveis

07. Avaliação dos Imóveis
- Cálculos das construções
- Inferência Estatística
- Relatório dos bens avaliados

08. Termo de Encerramento

Anexos:

1. Amostragem Fotográfica
2. Títulos de propriedade
3. Plantas / Croqui
4. Norma de avaliação da ABNT
5. Credenciamento / Habilitação / ART

SOPARCONSULT Consultores Empresariais Ltda
Rua XV de Novembro, 944 - conj 113 - Piracicaba-SP CEP 13.400.370 fone fax: 19-34229811 e-mail: soparconsult@uol.com.br

Este documento é cópia do original, assinado digitalmente por JULIO KAHAN MANDEL e Tribunal de Justica do Estado de Sao Paulo, protocolado em 28/11/2019 às 22:15 , sob o número WPLA19700627870
Para conferir o original, acesse o site https://esaj.tjsp.jus.br/pastadigital/pg/abrirConferenciaDocumento.do, informe o processo 1000339-55.2019.8.26.0428 e código 75C47CD.

SOPARCONSULT

01. SINOPSE

O presente Laudo de Avaliação foi elaborado por solicitação de **FERTILIZANTES HERINGER S.A.** com objetivo de elaboração de Laudo de Avaliação Patrimonial, a valor de mercado, dos bens móveis e imóveis pertencentes ao seu ativo Imobilizado, em conformidade com as normas 14.653-2, 14653-3 e 14.653-5 da ABTN.

Nos próximos tópicos estão descritos os critérios adotados para o presente Laudo, a metodologia aplicada, as informações resultantes das vistorias, diligências e levantamento de preços e documentação necessária para elaboração deste.

Obteve-se para os bens avaliados o seguinte **RESUMO DE VALORES:**

UNIDADE DE DOURADOS - MS

Valores em Reais – R$

CONTA CONTÁBIL	VALOR AVALIADO
Benfeitorias Total	881.211,24
Ferramentas	4.018,00
Informática Total	211.630,46
Laboratório	23.093,00
Maqs Operatrizes Total	480.000,00
Maqs/Equips Inds Total	4.351.499,60
Moveis / Utensilios Total	306.668,90
Periféricos Total	103.124,00
Prédios Total	17.827.482,50
Terrenos Total	6.265.200,00
Veículos Total	230.400,00
TOTAL	30.684.327,70

Este documento é cópia do original, assinado digitalmente por JULIO KAHAN MANDEL e Tribunal de Justica do Estado de Sao Paulo, protocolado em 28/11/2019 às 22:15 , sob o número WPLA19700627870
Para conferir o original, acesse o site https://esaj.tjsp.jus.br/pastadigital/pg/abrirConferenciaDocumento.do, informe o processo 1000339-55.2019.8.26.0428 e código 75C47CD.

SOPARCONSULT

02. RESPONSABILIDADE TÉCNICA

2.1 Autoria do Laudo

SOPARCONSULT CONSULTORES EMPRESARIAIS LTDA

CNPJ - 03.244.123/0001-66
Inscrição Municipal – 1410/99
CREA – 106812-4
CRA – E-11674

SEDE:

Rua XV de Novembro, 944 - 11° andar – conjunto 113
CEP 13.400-911 - Piracicaba – SP
Fone / Fax: 0xx – 19 – 3422.9811
E-mail: soparconsult@uol.com.br

2.2 Da Documentação

Toda a documentação fornecida pela proprietária para elaboração deste Laudo, é por premissa considerada boa e válida, não tendo sido efetuada qualquer medição de campo, levantamento ou averiguação quanto a sua idoneidade.

Este documento é cópia do original, assinado digitalmente por JULIO KAHAN MANDEL e Tribunal de Justica do Estado de Sao Paulo, protocolado em 28/11/2019 às 22:15 , sob o número WPLA19700627870
Para conferir o original, acesse o site https://esaj.tjsp.jus.br/pastadigital/pg/abrirConferenciaDocumento.do, informe o processo 1000339-55.2019.8.26.0428 e código 75C47CD.

SOPARCONSULT

03. IDENTIFICAÇÃO DO PROPRIETÁRIO

FERTILIZANTES HERINGER S.A.

MATRIZ: VIANA ES.

Rua Idalino Carvalho– s/n – Viana – ES.
Parque Industrial
CEP – 29.136-519
Viana - ES
CNPJ – 22.266.175/0001-88
Fone / fax: 0xx 27 2122-2200

FERTILIZANTES HERINGER S.A.

UNIDADE AVALIADA: DOURADOS – MS.

Rod. BR 163 – s/nº - Km 247
Dourados MS.
Zona Rural
CEP – 79.842-000
CNPJ – 22.266.175/0041-75
Fone / fax: 0xx 67 2108-1700

Este documento é cópia do original, assinado digitalmente por JULIO KAHAN MANDEL e Tribunal de Justica do Estado de Sao Paulo, protocolado em 28/11/2019 às 22:15 , sob o número WPLA19700627870
Para conferir o original, acesse o site https://esaj.tjsp.jus.br/pastadigital/pg/abrirConferenciaDocumento.do, informe o processo 1000339-55.2019.8.26.0428 e código 75C47CD.

SOPARCONSULT

04. METODOLOGIA UTILIZADA

4.1 - Metodologia para Avaliação de Máquinas, Equipamentos e Instalações Industriais.

Utilizamos para o presente Laudo de Avaliação a norma NBR-14653-5 da ABNT. Esta norma fixa diretrizes para avaliação de Máquinas e Equipamentos e dos direitos sobre os mesmos.

Em sendo o objetivo deste trabalho a obtenção do valor dos bens, pelos métodos avaliatórios conhecidos e reconhecidos pela Engenharia de Avaliação, o ***Método de Reposição*** é o que conduz a resultados de melhor confiabilidade, obtendo-se o valor dos bens novos, iguais ou similares, junto aos fabricantes ou usados, junto mercado especializado, contemplando-se o estado de conservação, manutenções, depreciação física e depreciação tecnológica.

Constatamos a existência física de cada bem avaliado, conferindo as informações quanto ao fabricante, marca, modelo e demais características operacionais de cada bem, além do estado de conservação para atribuição de valor justo de mercado..

Os valores apresentados como custo atual de reposição dos bens avaliados foram estabelecidos com base em catálogos, cotações e ou lista de preços solicitados, iguais ou similares, para pagamento a vista, diretamente com os fabricantes, representantes ou comerciantes e para equipamentos desenvolvidos dentro da empresa, por planilhas de custos internas.

O critério específico para elaboração deste Laudo foi estabelecido pelo valor em uso:

> *"Valor em uso é o valor dos bens em uso como parte integrante de uma empresa, levando-se em consideração a idade, condições, utilidade e mercado, mas sem considerar se os ganhos justificam um investimento a este valor sobre os bens."*

Vilbrandt e Dryden, em seu clássico livro "Chemical Engineering Plant Design", 4° edição definem depreciação como sendo:

> *"... a perda inevitável de valor da fábrica, equipamento e materiais no decurso de tempo, causado por:*
>
> *1- Ação química ou corrosão.*
> *2- Ação física:*
> *2.1- Deterioração*
> *2.2- Decrepitude*
> *2.3- Abrasão*
> *2.4- Desgaste normal*
> *2.5- Manutenção deferida ou reparos*
> *3- Inadequacidade*
> *4- Obsolescência..."*

Foram adotados para os estados de conservação de cada bem, uma escala de 0 a 100% em relação ao bem novo, igual ou similar ao cotado. Para os casos que foram cotados no

Este documento é cópia do original, assinado digitalmente por JULIO KAHAN MANDEL e Tribunal de Justica do Estado de Sao Paulo, protocolado em 28/11/2019 às 22:15 , sob o número WPLA19700627870
Para conferir o original, acesse o site https://esaj.tjsp.jus.br/pastadigital/pg/abrirConferenciaDocumento.do, informe o processo 1000339-55.2019.8.26.0428 e código 75C47CD.

SOPARCONSULT

mercado de usados, foi atribuído um percentual de 100% para os bens na estado de conservação em que que se encontram.
Para apuração do estado de conservação dos bens, foram adotados os critérios recomendados por profissional especializado e com conhecimento técnicos em sua área de atuação, com o respaldo da vistoria in-loco dos mesmos, estimando-se um valor de resíduo ao final de sua vida útil remanescente.

A presente avaliação foi realizada de acordo com a Norma 14653-5 da Associação Brasileira de Normas Técnicas - ABNT, ao nível de precisão III e fundamentação II, que é aquela que se louva em informações com comprovação expressa dos elementos que contribuíram para a convicção do valor, os quais estão indicados de forma resumida porém atualizados, semelhantes, confiáveis e contemporâneos.

4.2- Metodologia para Avaliação de Imóveis Urbanos.

Utilizamos para o presente Laudo de Avaliação de imóveis urbanos e benfeitorias a norma NBR-16653-2 da ABNT e Norma para Avaliação de Imóveis Urbanos do IBAPE. Estas normas fixam diretrizes para avaliação de imóveis urbanos, de seus frutos e dos direitos sobre o mesmo.

O Grau de Fundamentação foi obtido pela aplicação do método comparativo de dados do mercado com aplicação de Inferência Estatística, com uso demo software especializado SISREG (Sistema de Regressão Linear) com elementos coletados junto ao mercado imobiliário local no nível de precisão III e fundamentação II, que é aquela que se louva em informações e na escolha dos elementos que contribuíram para a convicção do valor, os quais estão indicados de forma resumida porém atualizados, semelhantes, confiáveis e contemporâneos.

Para a avaliação dos terrenos verificamos valores de venda de similares na região circunvizinha, opinião de preços e pesquisa efetuadas junto ao mercado imobiliário da região, para áreas em oferta, e homogeneizadas para os mesmos padrões.

Observamos que, destas definições, avaliar é uma operação técnica que requer conhecimento e experiência, além de grande bom senso de julgamento para determinar o valor de um determinado bem, num dado momento.

Para a avaliação das edificações e benfeitorias, consideramos o método de custo determinando-se o custo de reprodução ou de substituição de construções similares, conforme projeto ou custos padrões oficiais com apuração de variáveis de acréscimos ou decréscimos, além das respectivas depreciações, considerando o estado de conservação em que se encontraram durante as vistorias técnicas. Os valores do custo/m2 foram retirados da tabela PINI, elaborada e divulgada mensalmente pelo Sindicato da Indústria de Construção Civil no Estado de SP, em cumprimento da Lei N° 4.591 (Revista Construção Mercado-SP)

Para avaliação dos prédios com estrutura de madeira, foram cotados os fabricantes, conforme projeto, e determinadas as depreciações de acordo com o estado de conservação constatado nas vistorias técnicas e vidas úteis remanescentes.

Este documento é cópia do original, assinado digitalmente por JULIO KAHAN MANDEL e Tribunal de Justica do Estado de Sao Paulo, protocolado em 28/11/2019 às 22:15 , sob o número WPLA19700627870
Para conferir o original, acesse o site https://esaj.tjsp.jus.br/pastadigital/pg/abrirConferenciaDocumento.do, informe o processo 1000339-55.2019.8.26.0428 e código 75C47CD.

SOPARCONSULT

Portanto, como o avaliador nada mais faz do que medir uma magnitude econômica, ele procurou meios para que inevitáveis erros estiverem dentro da tolerância, atingindo desse modo o correto valor do mercado dos bens na data da avaliação.

Os signatários não assumem responsabilidade sobre matéria legal, fiscal ou engenharia, incluídas e implícitas para os exercícios de suas funções, principalmente estabelecidas por leis, códigos ou regulamentos próprios, tendo sido elaborado esta avaliação de acordo com as definições constantes na norma NBR-14653-2 da ABNT.

Também não foram efetuadas investigações no que concerne a defeito de títulos, hipotecas, superposição de divisão e outros por não integrarem ao objeto desta avaliação.

4.3- Denominação do Valor Final

Conceito de Valor de Mercado:- Valor de mercado é o preço de uma livre compra e venda a vista.

Nas normas para avaliação de imóveis do Instituto Brasileiro de Avaliação e Perícias de Engenharia - IBAPE, destacamos o sentido amplo de valor de mercado.

> *"O valor pelo qual se realizaria uma compra e venda entre as partes desejosas, mas não obrigadas e transação, ambas perfeitamente conhecedoras do imóvel e do mercado e admitindo prazo razoável para se encontrarem".*

SOPARCONSULT Consultores Empresariais Ltda
Rua XV de Novembro, 944 - conj 113 - Piracicaba-SP CEP 13.400.370 fone/fax: 19-34229811 e-mail: soparconsult@uol.com.br

Este documento é cópia do original, assinado digitalmente por JULIO KAHAN MANDEL e Tribunal de Justica do Estado de Sao Paulo, protocolado em 28/11/2019 às 22:15 , sob o número WPLA19700627870
Para conferir o original, acesse o site https://esaj.tjsp.jus.br/pastadigital/pg/abrirConferenciaDocumento.do, informe o processo 1000339-55.2019.8.26.0428 e código 75C47CD.

SOPARCONSULT

05 – IDENTIFICAÇÃO DOS IMÓVEIS AVALIADOS

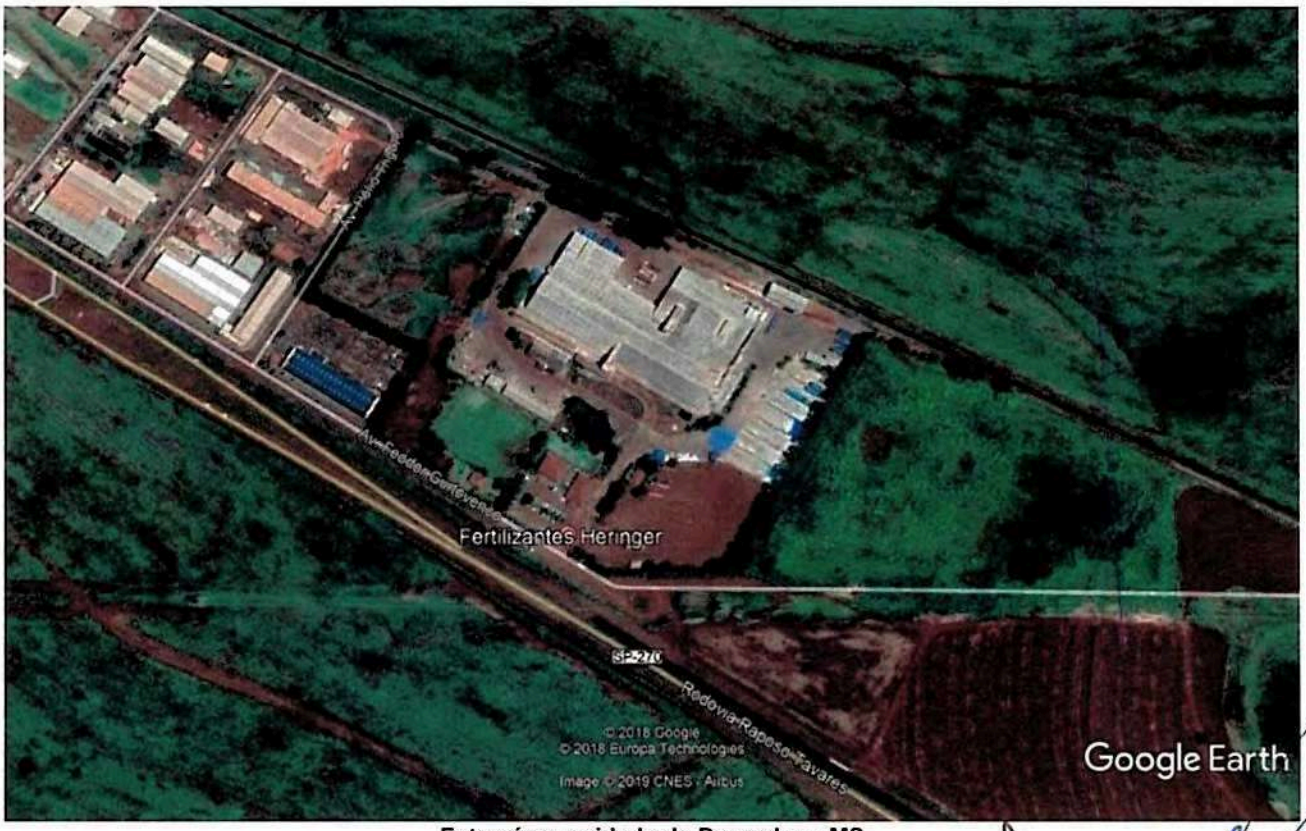

Foto aérea unidade de Dourados - MS

Este documento é cópia do original, assinado digitalmente por JULIO KAHAN MANDEL e Tribunal de Justica do Estado de Sao Paulo, protocolado em 28/11/2019 às 22:15 , sob o número WPLA19700627870
Para conferir o original, acesse o site https://esaj.tjsp.jus.br/pastadigital/pg/abrirConferenciaDocumento.do, informe o processo 1000339-55.2019.8.26.0428 e código 75C47CD.